PRIMER AÑO — Núm. 25. Dirección, Redacción y Administración: AVENIDA DE MAYO 769 Buenos Aires, Juéves 13 de Enero de 1916

Director: JOSÉ LUIS CANTILO

Todas las cartas destinadas a la Redacción deben ser dirigidas al Director.

Como el diario no puede responsabilizarse por los manuscritos que se le envíen, ruega a los autores guarden copia de ellos.

Dirección Telegráfica: EPOCA; Buenos Aires

Teléfonos: Unión Telefónica — DIRECTOR 5195.— REDACCIÓN 5196 — ADMINISTRACIÓN 5016.

Biblioteca de la Universidad de La Plata FCS

La Epoca

PRECIOS DE SUSCRIPCION:

CAPITAL

$ m/n. Un mes 1.70 — $ m/n. Tres meses 5 — $ m/n. Seis meses 10 — $ m/n Un año 20

PROVINCIAS

Un mes 2 — Tres meses 6 — Seis meses 12 — Un año 24

EXTERIOR

$ m/n Un mes 2 — $ m/n Tres meses 6 — $ m/n Seis meses 12 — $ m/n Un año 24

Número del día 0.08 — Número atrasado (dentro de los 30 días) 0.20 — De fechas anteriores 0.50.

LA EPOCA se envía directamente por correo a toda persona que lo pida acompañando el importe correspondiente. Los pedidos de suscripciones para el interior de la República se atenderán por cualquier número de días a razón de 0.08 por ejemplar.

VEASE EN LA PÁGINA 16 LA INFORMACIÓN DE ÚLTIMA HORA

13 DE ENRO DE 1916

El gesto excesivo

La Cámara de diputados asistió ayer a un espectáculo inusitado y curioso. Por primera vez acaso en los anales parlamentarios argentinos; pudo verse al presidente de la Cámara impugnar al Poder Ejecutivo desde la misma tribuna presidencial. Para fundar una actitud sugerida, al parecer, por las circunstancias, el doctor Carbó ha introducido una extraordinaria novedad en la vida de relación de los poderes, dirigiendo un ataque frontal contra el Ejecutivo desde su sitial de presidente y subrayando la vehemencia de su actitud con una renuncia de carácter un poco melodramático.

El inesperado arresto del presidente de la Cámara sugiere ciertas meditaciones que absuelven desde luego al hombre, para circunscribirse exclusivamente al político. Sin poner en tela de juicio la sinceridad de la actitud asumida por el presidente de la Cámara, debe convenirse en que su gesto resulta excesivo, superando considerablemente la importancia del asunto que era su causa aparente. No es la primera vez que las deliberaciones de la Cámara han sido obstaculizadas por un obstruccionismo metódico y recalcitrante; tampoco es ésta la primera ocasión en que han fracasado los recursos ordinarios y extraordinarios para obtener quorum. Un parlamentarista de experiencia, como lo es el doctor Carbó, no puede sorprenderse por semejantes contingencias, desagradables, pero corrientes en la vida parlamentaria. De modo que al atribuirse inesperadamente un fiasco personal, parece que el presidente de la Cámara o se ha exagerado con exceso la importancia de su función como factor del «quorum»—cosa increible en un parlamentario tan justamente prestigioso—, o ha aprovechado las circunstancias para producir un efecto político. Por mucha estimación personal que merezca el señor Carbó, no se nos oculta que la política tiene imposiciones enojosas; de modo que nos atenemos a la última conjetura.

Conjetura tanto más lógica cuanto que la renuncia fué inmediatamente girada contra el presidente de la república. Este quedaba, en consecuencia, no sólo como el responsable directo de las perturbaciones parlamentarias, sino en postrera instancia, como un agente final de anarquía al precipitar la renuncia del presidente, acto que se parece mucho al patético suicidio del capitán en ciertas escenas de naufragio, para que no quede transparente el propósito de atribuir al Ejecutivo todas las consecuencias de la catástrofe.

No tenemos por qué defender al presidente de la república, asumiendo personerías que ni nos corresponden ni nos acomodan, pero señalamos el hecho como un acto de malsana política, altamente peligroso para el país. Además de constituir, como queda dicho, una flagrante irregularidad arbitrariamente introducida en las prácticas parlamentarias argentinas. El presidente de la Cámara, en ejercicio de sus funciones, no puede colocarse en actitud de beligerante frente al jefe del Ejecutivo. Lo sucedido ayer constituye una innovación reprensible, encaminada a alterar la corrección de las relaciones que constitucionalmente vinculan las distintas ramas del gobierno. Como no se concibe al presidente de la república firmando una comunicación contra la Mesa directiva de la Cámara, ni al presidente de la Suprema Corte expidiéndose en públicas manifestaciones contra el Ejecutivo, del mismo modo resulta inconcebible esa directa impugnación del presidente de la legislatura contra el Poder Ejecutivo. Si los términos de la minuta enviada por éste vulnerasen fueros parlamentarios o siquiera rozaran la susceptibilidad de la Cámara, posee ésta recursos constitucionales para defenderse. En último caso, el doctor Carbó pudo servir su política o su celo por la dignidad parlamentaria, abandonando la presidencia para atacar al Ejecutivo desde su banca de representante. Fuera esto no sólo más correcto, sino también más hidalgo. Pero la violenta escena de la Cámara debe ser apreciada a la luz de otro criterio. parte de esa exasperada táctica grandilocuente La vehemente renuncia del doctor Carbó forma parte de esa exasperada táctica grandilocuente y efectista que adopta actualmente la fracción demócrata. Es un hecho correlativo a ese el telegrama del exgobernador Hernández, quien reaparece desde el fondo de su nublado ostracismo político armado de un lenguaje insólito en cualquier personaje y sorprendente sobre todo en él.

Los sobrevivientes del viejo régimen cuyos intereses se urdieran en partido, no pueden tolerar el abandono de la protección oficial, a cuya sombra realizaran sus más pingües operaciones. Les desconcierta hasta la exasperación la dolorosa sospecha de que existe un gobierno nacional, y que este gobierno, por incomprensible moralidad, no se haya convertido en el custodio y en el factor de las oligarquías. Ante la pavorosa inminencia de su desamparo, que hasta el último instante se obstinaron en negar, no han sabido guardar aquella compostura, aquella corrección de conducta y de lenguaje que siempre exigieron desde el poder a sus adversarios.

Por cierto que estas explosiones irritas e irrespetuosas decoran extrañamente tales agrupaciones, definidas como moderadas y conservadoras, y ese lenguaje revolucionario contrasta bastante con la tranquilizadora caución del marbete. Ahora, sin duda, ha llegado la oportunidad de recordar aquellos argumentos usados contra el radicalismo, denunciado como violento, jacobino y procaz en actos y palabras. Porque el ejemplo que nos brindan esos moderados conservadores agitándose airadamente en el llano, la boca llena de invectivas y alzados los puños iracundos, resulta un irónico epílogo de aquella antigua continua invocación a la cultura.

En verdad, los tiempos han cambiado para muchos. Lo demuestra el gesto excesivo de ayer...

SERVICIO TELEGRAFICO EXCLUSIVO

Cueros argentinos

PARIS, 13 (10 a. m.) — Un fuerte sindicato formado ayer adquirirá en la República Argentina grandes partidas de cueros.

Se afirma que cuenta con el apoyo financiero del gobierno.

Las relaciones franco-argentinas

La propaganda de M. Baudin

Posible expansión comercial

Llamamiento a los banqueros y negociantes

PARIS, enero 13 (2 a. m.) — El viaje realizado por el ex ministro M. Pierre Baudin a la República Argentina y el detenido estudio que hizo de los factores de riqueza de nuestro país, están en vías de dar los frutos apetecidos.

En su reciente conferencia en El Havre, M. Baudin ha puntualizado la clase de negocios que Francia puede realizar ventajosamente en el Río de la Plata y esbozado asimismo las ventajas que ofrecerían los mercados franceses para muchos de los productos argentinos. El conferenciante en el curso de su disertación abundó en explicaciones acerca de la forma en que se comercia en la Argentina y entró en minuciosos detalles a fin de poner al auditorio bien al corriente de las peculiaridades financieras de la Argentina.

Insistió particularmente en el vasto campo que ofrece nuestra República a la colocación de capitales y al gran interés que se saca al dinero. Aludió también a lo excelente del negocio de hipotecas y la explotación de algunas industrias que aún se hallan poco desarrolladas en el Plata.

Hizo por último un llamamiento a los banqueros e importadores franceses para que se esfuercen en desenvolver sus iniciativas en la América del Sur, sobre todo en la República Argentina, que es el país llamado a ser la primera potencia comercial y agrícola del continente sudamericano.

Aludió en otro párrafo a la conveniencia de extender la navegación francesa a los puertos argentinos y de propender a la expansión comercial francesa, señalando a Buenos Aires, Rosario y Bahía Blanca como grandes emporios de riqueza llamados a inmenso porvenir.

EL CONFLICTO PARLAMENTARIO

COMENTARIOS QUE PROVOCA

ACTITUD DE LOS GRUPOS POLITICOS

Los conservadores votaron la aceptación de las renuncias

Indecisión de los independientes

LO QUE OPINAN LOS CIVICOS

Fuerzas actuales de cada partido

El vicepresidente segundo Dr. Saguier confía en que hoy habrá quorum

La actitud asumida ayer por el presidente de la cámara doctor Carbó ha sido el comentario político del día y lo será hasta que se resuelva la situación difícil en que se ha colocado el parlamento.

Según informes que reputamos fidedignos, el doctor Carbó tenía el propósito de renunciar a la presidencia de la cámara, desde que fué electo candidato a vicepresidente, a fin de tener una mayor libertad de acción; pero sus amigos instábanlo a que no produjera tal acto, desde que las sesiones tendrían una breve duración y su renuncia entregaría la dirección de la cámara a los radicales. Aparte de que una elección de autoridades podría poner en evidencia los desacuerdos internos del partido, exponiéndolo a una derrota, que forzosamente tenía que repercutir en el país, desde que se sabía que el partido Demócrata Progresista, contaba con una acentuada mayoría en la cámara.

Estas razones detuvieron al doctor Carbó, quien a su pesar hubo de quedarse en el puesto; pero las incidencias últimas con los socialistas y la negativa de los diputados a la formación del "quorum" determináronle a asumir a actitud conocida.

En cuanto al señor Mora y Aráojo, su situación le obligaba a proceder así.

Renunciante hoy e partido que lo llevo a ese cargo, debía también renunciar la posición que se le había dado.

En el campo conservador—

En el campo conservador la impresión es de júbilo. Para ellos esto precipita los acontecimientos y las últimas incidencias a que dieron lcgar las notas cambiadas con los demócratas tendrán su culminación en la cámara de diputados.

Esto demostrará a los progresistas que la división dentro del partido es profunda y hasta puede ser de consecuencias fatales.

Pretendimos conocer la opinión de algún miembro caracterizado, pero todos ellos guardan absoluta reserva de lo que piensan hacer.

Nos dirigimos a los independientes amigos de Buenos Aires, y allí pudimos concretar una información, cuya exactitud corroboraran los sucesos.

Se nos aseguró que los conservadores de Buenos Aires estaban dispuestos a votar la aceptación de las renuncias, atento los términos en que habían sido presentadas y especializándose con la del Sr. Carbó, porque entendían que las declaraciones que ayer hiciera en la cámara, son las de un hombre que ha tomado una resolución irrevocable

Concurrirían a apoyar la actitud de los tados por San Juan, Albarracín y Etchegaray, los de San Luis, Pastor y Funes (Lindor), los de Corrientes, Bonastre y Beltrán, de La Rioja, Jaramillo, de Mendoza, Aguirre (Rafael), Leguizamón, de Salta, Padilla de Tucumán, Salvatierra y Cabanillas, de Santiago del Estero, lo que formaría un total de 26 diputados

A la vez, los conservadores de Buenos Aires estarían dispuestos a votar un nombre de un independiente, ya fuera Zeballos, Castillo u otro, creyendo lógicamente que siendo una fracción política de representación reducida, aunque cuentan con votos independientes, no deben llevar uno de sus componentes a la presidencia, y con ese criterio optan por votar un amigo equidistante de todos los grupos, que sea persona que les ofrezca garantías.

Los conservadores, ateniéndonos siempre a las informaciones obtenidas habían agotado todos los medios para conseguir que los correligionarios que faltaron ayer llegaran hoy a la formación del quórum.

Sabemos que algunos han llegado hoy en los primeros trenes.

Los cívicos—

Los cívicos que han estado alejados de la escena, lamentan los sucesos y según informes concurrirán hoy a formar quórum.

En su entender las renuncias serán rechazadas y la cámara continuará la discusión del presupuesto, sin mayores contratiempos.

Un independiente—

Un independiente habló en nombre de los conservadores, pero nuestro deseo de dar una información amplia y exacta, nos llevó a innada sabía, manifestando que por lo mismo independientes. Nuestro primer informante nada sabía, manifestando que por lo mismo que eran independientes sus resoluciones estaban inspiradas en resoluciones del momento.

Los independientes, sin embargo, se dividen en tres grupos, los amigos de los radicales, los amigos de los conservadores y los amigos de los demócratas. Los amigos de los conservadores ya sabemos que apoyarán a éstos, en cuanto a los de los radicales votarán el rechazo de las renuncias, pero en caso de ser aceptadas votarán una fórmula radical.

Las fuerzas—

En caso de una nueva elección de la mesa las fuerzas propias entre radicales y demócratas, encuéntranse bastante equilibradas.

Hay que suponer que hoy no concurrirán todos los diputados de ambas fracciones, siendo los demócratas los que menos pueden reforzar sus filas, porque los ausentes en las provincias, no podrán llegar oportunamente.

Estaban ayer los diputados demócratas Acosta, del Barco, Carbó, Correa, Fúnes (Lucio), González Pérez, Iturbe, Lagos, Marchini, Mena, Olmedo, Pérez Virasoro, Saravia, Semprún, Silveti, de la Torre, Uriburu. Total, 17. De esta suma hay que descontar al señor Carbó, en viaje a Entre Ríos y algunos que aunque demócratas se encuentran hoy apoyando la tendencia villanuevista en el seno del partido y que por lo mismo ignórase qué actitud asumirán en el recinto.

También había ayer 17 radicales, a los que hoy se agregan algunos llegados de las provincias.

En esta situación, la presidencia será definida por las fracciones independientes o los socialistas.

Con el doctor Saguier—

En conversación matenida con el diputado Saguier, vicepresidente 2.o de la cámara, hoy en ejercicio de la presidencia, nos manifestó que él cree que se conseguirá número suficiente para el quórum y la cámara entrará otra vez a desempeñar sus tareas de discusión de los asuntos incluidos en la convocatoria.

Antes de entrar a sesión los conservadores de los asuntos incluídos en la convocatoria. de Buenos Aires se reunirán en una de las salas de la casa para determinar su actitud en lo que se refiere a las renuncias y candidatos que sostendrán o apoyarán en la elección de la mesa.

La cuestión de los fletes

El ejemplo de Chile

NUESTRA PROPAGANDA CONFIRMADA

GESTION ARGENTINA INDISPENSABLE

Contrastando con el fundamental y grave problema de los fletes marítimos que quedó planteado de frente al actual conflicto europeo, la producción agrícola nacional presenta hermosas perspectivas que hacen esperar una cosecha muy superior en cantidad y calidad a la de los años anteriores. Un país como el nuestro, cuya producción excede en mucho a lo que sus habitantes necesitan y que su importancia agrícola le coloca a mayor altura que los países similares, como Estados Unidos, Australia y Canadá, necesita una exportación en gran escala al extranjero, evitando así la desvalorización de los productos y, como consecuencia, la ruina de los cerealistas.

Mientras nosotros, abandonados a nuestra característica desidia, no resolvemos con la premura necesaria asuntos de vitalísimo interés, como este que nos ocupa, otros países acentúan sus negociaciones para dar salida a sus productos con los demás mercados, garantiéndolos convenientemente contra todas las eventualidades a que están expuestos en la actualidad.

Chile nos da un ejemplo que no debemos dejar pasar inadvertido, ya que con un satisfactorio resultado ha hecho conjurar el peligro en que estamos nosotros, arreglando con el gobierno inglés el transporte de 80.000 toneladas de granos en los próximos nueve meses, con una tarifa que puede estimarse en la mitad de los fletes que rigen en nuestro país, a pesar de ser el viaje más largo. Al mismo tiempo, y completando las negociaciones, quedará reservado permanentemente para la exportación chilena, el 70 por ciento de la capacidad en la carga de 17 vapores que hacen la travesía del Pacífico entre los puertos de Chile e Inglaterra.

Aprovechando nuestra inmejorable situación agrícola y las demandas que, a no dudar, serán hechas por los países directamente afectados por el conflicto europeo, nuestros poderes públicos están obligados a no perder la oportunidad que se nos presenta, iniciando una gestión tan necesaria como apremiante, cuyo fin sea mejorar la situación financiera y resolver el problema creado al comercio exportador argentino.

Al mantener esta propaganda, lo hacemos sin que nos domine ningún parcialismo hacia cualquiera de las naciones en lucha, pues sólo nos tiende a efectuar esta labor el interés general del país y el mejoramiento colectivo, base y fundamento del bienestar nacional.

EL DIA POLITICO

BABEL

Llegamos esta mañana a una rueda de políticos donde se comentaban las nuevas declaraciones del doctor de la Torre y se glosaban las frases siguientes: «las conspiraciones contra el P. D. P.», «la ofuscación de los sectarios de un sistema que se resiste a morir», «en cada encrucijada donde lo atacan los que debieron ser sus aliados», «toda nuestra mísera política del último año», «desde el día siguiente de la convención empezaron las murmuraciones tendientes a conmover la fórmula y anarquizar la agrupación conservadora, y todo ese trabajo pretendió cubrirse con la necesidad de concentrar las fuerzas conservadoras».

Uno de los circunstantes decía que la culpa de la descomposición actual del P. D. P. eran las maquinaciones evidentes de un grupo que el señor Ugarte ha bautizado también con el nombre de «la banda de música».

Los músicos, con exclusión de otros elementos ponderables de la agrupación, se hicieron dueños de ella para operar con un objetivo determinado de propaganda individualista. Eliminaron así de los trabajos, de las delegaciones, y se hicieron mayorías en las juntas y comités casi todos los que no pertenecían a esa tendencia, y en la única oportunidad en que dieron cabida a un elemento extraño, fué en la lucha de Catamarca al doctor Lucio Funes. A Córdoba, Salta, Santiago del Estero, Entre Ríos, etc., asistieron únicamente los de «la banda».

Los comités instalados en la capital de la república se han constituído para premiarse ellos mismos, como lo atestiguan los nombres adoptados, exclusivamente filarmónicos.

Como resultado de dichos procedimientos, agregó otro de los presentes, es que se han acentuado las divergencias en las filas demócratas.

A los amigos del doctor Freyre y Leiva en Santa Fe, se les impidió su incorporación, poniéndoles todo género de trabas, y como no pudieron rechazar ostensiblemente la adhesión del senador Iturraspe, no le ofrecieron representación en la convención provincial que debía proclamar la fórmula gubernativa, por lo que dicho ciudadano ha debido separarse del partido, y con aquéllos trata de constituir hoy la Unión Provincial.

Las tendencias que minan al P. D. P. se están manifestando asimismo en Entre Ríos, donde los señores Maciá y Carbó intentan desplazar la jefatura asumida por el doctor Hernández, quien, por otra parte, concentra a su favor una acción personal, sustituyendo a los adictos de aquéllos.

En los únicos departamentos de aquella provincia por donde el doctor Hernández ha realizado una jira política, acaba de suplantar en Nogoyá a los Valdez, Leguizamón y otros dirigentes carbocistas, reemplazándolos por los Moreira, Frutos y otros hernandistas. En Colón no figura. Batmall, Esteva, Berga, sustituídos por los coroneles Malarín y Victorica, anticarbocistas conocidos.

Son los mismos componentes del partido los que realizan «una mísera política tratando de anarquizar la agrupación conservadora».

De Tucumán se acaban de recibir noticias que un núcleo solicitará la reunión de la junta directiva para que se aclaren procedimientos que se vienen poniendo en práctica: se harán cargos a la dirección del mismo por la falta de propaganda, pues no se ha instalado un solo comité, lo que no ha impedido a Tucumán para que enviara 36 representantes a la convención nacional elegidos en una reunión privada de cuatro o cinco dirigentes, y acusan, por último, al doctor Camaño de absorber facultades y funciones que nadie le ha acordado.

Es dentro del partido donde se llevan a cabo las «encrucijadas» y donde la «conspiración» está latente.

✡ ✡ ✡

LAS ELECCIONES SANTIAGUEÑAS

Todas las noticias que llegan de Santiago del Estero coinciden en que las autoridades están entregadas a la empresa de impedir que el pueblo se halle debidamente garantizado en el ejercicio de sus deberes cívicos con motivo de la elección de gobernador que se realizará el primer domingo del próximo marzo.

A la participación que toman los funcionarios locales en la organización de comités, la presión que ejercen sobre los ciudadanos, y los excesos de las policías, que llegan al crimen, como en el asesinato de Clodomira, ha venido a agregarse la negativa del gobernador a tomar medidas para que sea una verdad el secreto del voto establecido por la constitución, y que las urnas sean conducidas por los empleados de correos, en vez de los policianos, que con tales procedimientos ninguna garantía pueden ofrecer.

La Unión Cívica Radical de Santiago del Estero, según comunicaciones recibidas por el presidente del comité ejecutivo doctor Ramón Gómez, se dispone a poner estos hechos en conocimiento del ministro del Interior, a fin de que el presidente de la república esté informado de lo que ocurre y de la forma cómo corresponde a sus promesas el gobernador Alvarez.

El 18 del corriente ha sido señalado para efectuar la insaculación de las mesas que deben actuar en los próximos comicios, y con los hechos producidos ninguna confianza puede ofrecer la junta encargada de esta operación, dados los elementos que la constituyen.

El comité provincial de la Unión Cívica Radical ha solicitado del nacional el envío de una representación que asista a ese acto, para que pueda darse cuenta de lo que en el mismo se haga.

Es de suponer que será enviada en oportunidad, pues el proceso electoral santiagueño presenta los mismos caracteres que los últimos comicios de Córdoba, y exige la concurrencia de todas las fuerzas locales y nacionales para conseguir que impere la voluntad popular contra todas las asechanzas del oficialismo.

El pueblo de Santiago ha puesto en evidencia reiteradamente su disposición para poner término al régimen imperante, y deben colaborar en la obra patriótica todos los buenos ciudadanos.

Santiago debe ser libertada como lo fueron Santa Fe, Entre Ríos y Córdoba, por una acción nacional solidaria.

ANTE LA HISTORIA

La fiera austeridad republicana del candidato demócrata progresista ha emplazado ante la historia al doctor de la Plaza, culpable, según parece, de una antidemocrática debilidad por su actual ministro del Interior.

Es fácil imaginarse la sorpresa del emplazado, sobre cuyo tranquilo discurrir sobreviene la inquietante cédula de citación sin aviso previo ni preparación preliminar. En cambio, se hace difícil presumir la actitud que asumirá el doctor Ortiz, inocente causante del reprochado desliz presidencial y a quien tampoco ha de ahorrarse la comparecencia ante el tribunal de la posteridad. A la edad del doctor Plaza, citaciones de este género resultan tan embarazosas como la demanda que por falta de cumplimiento a una promesa matrimonial entablara contra el famoso Mister Pickwik cierta viuda inconsolable y experta. No creemos que el doctor Plaza posea una particular predilección por los estrados de la justicia, y si bien ha de lisonjearle un tanto esa confrontación con la grave Clio, puede sospechársele en el fondo una airada protesta contra la intempestiva distinción que se le confiere. Con todo, la situación del Dr. Plaza es clara si no cómoda. Se le acusa y responderá, aunque sea ante el mitológico tribunal de Creta. Pero para el señor Ortiz las circunstancias son otras. Su figura severa y respetable es el cuerpo del delito; puede inferirse que el Dr. Plaza haya cedido a las arteras seducciones de sus secretarios. Serio, anciano y antiguo doctor, como es, el doctor Ortiz tendrá que exhibirse ante la historia como un seductor del presidente. Y menos mal para él si el doctor Plaza, imitando la prudente coartada del padre Adán, no se limpia de toda culpa atribuyendo a su ministro una irresistible tentación...

Conocemos muchas personas que pagarían a buen precio la entrada a esa interesante deliberación de la justicia histórica convocada por el doctor de la Torre.

✡ ✡ ✡

UNA PRUEBA MAS

Los demócratas, por órgano de su candidato, exteriorizan la incertidumbre de un triunfo en la capital. El asunto es para meditarlo. O en ese vaticinio sobra optimismo o la aritmética ausente del senador Villanueva ha sido furtivamente reemplazada por las matemáticas socialistas. Nadie, en efecto, puede admitir en serio la probabilidad de una victoria demócrata en la capital. Su precaria situación electoral ha llegado hasta la indigencia con la retirada del señor Villanueva y sus amigos. Un cálculo magnánimo puede atribuir a los demócratas de la capital tantos votos, a lo sumo, como a los unitarios. La cifra, indiscutiblemente, no puede alimentar muchas esperanzas. De modo que la certidumbre del triunfo publicada por el candidato demócrata tiene que basarse en algo más consistente que su propio electorado. ¿Quiénes pueden dar la victoria a los demócratas en la capital sino los radicales o los socialistas? Nosotros no hemos recibido todavía proposiciones de alianza. «Ergo»...

El pacto de Córdoba ha tenido una nueva confirmación.

UN DRAMA EN EL RIO PARANA

ACCIDENTADA PERSECUCION DE UN BANDIDO

Dos marineros gravemente heridos

En las islas del Paraná, a la altura de Ramallo, merodeaba desde hace tiempo un sujeto que a fuerza de asaltos nocturnos y de otras fechorías había logrado hacerse temible. Durante muchos meses, la policía lo ha buscado con todo empeño, pero nunca pudo descubrir su paradero, pues el bandolero sabía darse maña para borrar la pista después de cualquier acción llevada a cabo en perjuicio del prójimo y para no aproximarse jamás a los parajes donde la autoridad hacía campamento con la esperanza de darle caza.

Ultimamente el sujeto en cuestión estuvo en el rancho de un isleño con el propósito de robar. Descubierto a tiempo, el ladrón no tuvo más remedio que emprender la fuga.

Pero contrariado por el percance y dispuesto a tomar desquite, volvió poco después, provisto de buenas armas, y llegó a la casa del isleño en momentos en que los hombres se hallaban en sus labores, internados en la isla, estando el rancho al cuidado de una mujer y de varias criaturitas de corta edad.

La alegría se reflejó rápidamente en el semblante selvático del salteador. Ninguna oportunidad mejor que aquella para vengarse del marido que no le había permitido robar Desnudó un cuchillo y aproximándose a la mujer, la amenazó con degollarla a ella y a las criaturas si en el acto no le seguía. La pobre mujer, más muerta que viva del susto, siguió al desalmado sujeto hasta la canoa en que éste realizaba sus excursiones. Allí el hombre hizo tomar asiento a su presa y tranquilamente, mientras los chicos que quedaban en la casa lloraban a lágrima viva, el bandolero comenzó a remar, hasta alejarse de la costa.

Apenas las autoridades marítimas de San Pedro y de Ramallo tuvieron conocimiento de este suceso, despacharon comisiones en persecución del bandido.

Una de estas comisiones, la que salió de Ramallo, dió ayer con la canoa en que viajaban la mujer y su raptor. Este, al ser descubierto, trató de remar a toda prisa, con el fin de llegar a tierra e internarse en las islas. Los perseguidores comprendieron la intención del prófugo y a su vez apresuraron la marcha. Y aquí empieza la parte trágica del episodio. El bandolero, al verse perdido, inicia un tiroteo contra las autoridades. Estas contestan el fuego y siguen avanzando resueltamente. La lucha dura algunos minutos. Al fin los proyectiles del criminal se agotan y entonces se rinde.

Del tiroteo, dos de los marineros resultaron gravemente heridos en la cabeza.

El criminal fué conducido a la subprefectura marítima, donde se le instruye el correspondiente sumario.

El corresponsal que nos informa de este suceso, nos manifiesta que el sujeto no ha querido manifestar su nombre.

LA GUERRA EUROPEA

SITUACION POLITICA

LA CRISIS DE LA ALIMENTACION. — DIFICULTADES EN LAS NACIONES BELIGERANTES Y NEUTRALES. — LAS FINANZAS DE ALEMANIA. — EL TERCER EMPRESTITO DE GUERRA. — LA POLITICA EN INGLATERRA. — EL SERVICIO OBLIGATORIO. — ACTITUD DE LOS OBREROS.—

La crisis de la alimentación en las naciones beligerantes está llegando a extremos que hacen presagiar días de miseria negra para los proletarios.

Austria y Alemania, en razón del bloqueo de que son objeto, son los países que más sufren de las escaseces, pues se ven privadas de importaciones, si bien algo entra de contrabando por las fronteras de Holanda y de Suiza y por la vía marítima del Báltico. En cuanto a lo que pueden recibir ahora de Turquía y de Bulgaria, no creemos que ello sea de gran alivio para los consumidores austriacos y alemanes, cuya cifra se aproxima a 105 millones.

Durante algunos meses, Alemania reaccionó algo en el sentido de la abundancia de los víveres, especialmente de pan; pero hace pocos días el gobierno imperial volvió a poner en ejecución medidas severas y se ha vuelto a la distribución de pan por medio de bonos.

Con mucha frecuencia nos llegan rumores de motines por la falta de subsistencias en Berlín y otras ciudades, pero esas versiones son inmediatamente desmentidas por el gobierno imperial.

Sea como fuere, el hecho es, y esto ha sido **confesado oficialmente, que en Alemania imperan las escaseces y que muchos artículos alimenticios han alcanzado precios elevadísimos, creando un malestar que va en aumento.**

El Reichstag y el gobierno han arbitrado medidas para hacer frente a la situación. Se han llevado a cabo ya varios censos ganaderos muy concienzudos y, exagerado la nota estadística al punto de contar hasta las aves de corral.

En Austria las condiciones de vida son peores y el gobierno plagia todas las disposiciones de Alemania, para luchar contra la crisis de las subsistencias.

Aunque esta situación excesivamente molesta no llega a tales extremos en Francia, Rusia, Inglaterra e Italia, en estos cuatro países **también se tropieza** con serias dificultades para hacer subvenir a la alimentación de los habitantes y a las necesidades de los ejércitos.

En Italia se ha creído indispensable realizar un censo de cereales a fin de saber las existencias de trigos y de harinas de que dispone el país.

Los precios del azúcar, del te, del café, de la carne, del petróleo, del carbón y de otros productos indispensables para la vida van adquiriendo precios completamente fuera del alcance de las masas trabajadoras.

El invierno, con su secuela de inconvenientes agrava la situación general de Europa, sin que escapen a los efectos de esta crisis los países neutrales.

En Suiza, especialmente, la falta de harinas ha ocasionado una serie de trastornos graves.

En España la arteria del pueblo es general ante la carestía de las cosas más indispensables para la existencia.

Por doquiera se tienda la vista, sólo se alcanza a ver cuadros de miseria. Los únicos países que, aunque afectados por la guerra van saliendo adelante, son los americanos.

Estados Unidos está fuera de concurso, pues sabido es que todo el oro del mundo afluye por toneladas a sus puertos.

Si la guerra se prolonga y si por una fatal casualidad las cosechas europeas en perspectiva fuesen malas, es incalculable el mal general que esa circunstancia acarrearía.

Más vale no entregarse a pesimismos y es preferible vivir con la esperanza de que la nube de miseria que amenaza al mundo se disolverá y que pronto vendrán tiempos mejores.

Continúa en Alemania la subscripción del tercer empréstito de guerra, en firme, si hemos de atenernos a las noticias de fuente alemana, muy satisfactoria y que acredita la potencia financiera del imperio germano.

Hasta ahora han ingresado al tesoro, en concepto de subscripciones, 11.523.000.000 de marcos, suma ésta que representa el 95.5 o|o del total del empréstito.

No puede negarse que es un poderoso esfuerzo económico y una nueva prueba del patriotismo acendrado de todos los alemanes.

Esta noticia del éxito de dicha operación financiera ha coincidido con el alza de la cotización del marco, moneda ésta que venía sufriendo una fuerte depreciación.

Con estos recursos y los nuevos créditos votados por el Reichstag, Alemania podrá tal vez hacer frente a los gastos de guerra durante un semestre; pero esos fondos se agotarán y el imperio germano, lo mismo que las demás potencias beligerantes, tendrán que recurrir nuevamente a otros empréstitos, al recargo de los tributos y a las emisiones de papel moneda en varias formas, creándose todos los países en lucha una deuda enorme que gravitará durante muchos años sobre las generaciones futuras.

Al ocuparnos anteriormente de la ley militar que está en debate en Inglaterra, y al dejar constancia del triunfo parlamentario del gabinete Asquith al presentar el proyecto del servicio obligatorio en la Cámara de los Comunes, hicimos una salvedad manifestando que ese triunfo no implicaba el dominio absoluto de la opinión pública ni el consentimiento ciego de los elementos obreros, a pesar de que la mayoría de los diputados laboristas se han puesto al lado del gobierno.

Los hechos parece que van a darnos la razón. Según los últimos telegramas, las federaciones mineras del país de Gales han resuelto en asamblea, oponerse a la conscripción y resuelto la huelga general de todos los mineros si el Parlamento aprueba la ley militar.

El gremio de mineros no es el único que resistirá el servicio obligatorio; la Unión de ferroviarios británicos anunció anticipadamente que no la aceptaba.

Por consiguiente, esta actitud de los obreros implica desautorizar a los diputados laboristas que han antepuesto sus deberes patrióticos a los intereses de las clases trabajadoras que les confiaron su mandato.

Inútil es decir, que si la huelga general se extiende en todo el Reino Unido, sus consecuencias sobre el país y sobre la guerra tendrán enorme influencia. Es posible, a pesar de todo, que el gabinete Asquith venza estas últimas resistencias y haga aceptar la ley a los obreros, mediante algunas enmiendas, que podrían hacerse cuando se discuta el proyecto por artículos.

EN LOS BALCANES

Cettigne amenazado por los austriacos

CRITICA SITUACION DE LOS MONTENEGRINOS — LOS DOCUMENTOS INGLESES Y AUSTRIACOS DIVULGADOS — MATERIAL DE GUERRA CAPTURADO POR EL GENERAL KOEVESS — LAS OPERACIONES CONTRA SALONICA — SE INICIA LA BATALLA.

ATENAS, enero 13. — El estado mayor griego **ha sido informado** confidencialmente de que **la situación** del ejército montenegrino es **desesperante.**

La toma del monte Lowcenen ha acortado en dos a las tropas del rey Nicolás. El ejército **austriaco al mando** del general von Koevess **avanza a marchas** forzadas sobre la capital **de Montenegro, la** cual tendrá forzosamente **que capitular, pues** las alturas que la dominan **han caído** ya en poder del enemigo.

La prensa helénica afecta a la causa **germanófila manifiesta** que los hechos vienen **dando la razón al** rey Constantino, aferrado a la **neutralidad**, único medio de salvar a Grecia **de la ruina**, como sucedió a Bélgica, Serbia, **Japón y** Montenegro.

ATENAS, enero 13. — Se discute mucho **acerca de la autenticidad de los documentos capturados al coronel británico Napier por los austriacos, y los cuales**, según el gobierno inglés, **son apócrifos**

También es tema de debates la documentación **hallada al cónsul de Austria en Salónica** al ser detenido este funcionario.

Todos estos **papeles** demuestran que unos y otros ejercían un excesivo espionaje sobre **Grecia.** La opinión pública se manifiesta muy **escéptica** ahora respecto a las buenas intenciones de los aliados.

La ocupación de la isla de Corfú por los **franceses ha acabado** de acentuar el disgusto del pueblo helénico.

LONDRES, enero 13. — Los últimos despachos de fuente montenegrina dan a entender que el ejército del rey Nicolás ha hecho el **último esfuerzo** y sólo le queda ahora retirarse **a Escutari**, abandonando al enemigo todo el **interior** y una gran parte de la costa.

Los diarios británicos expresan cierta amargura **al constatar** que Italia no hizo nada para salvar a Montenegro vinculado a esa **nación por lazos** de tradicional amistad y **vínculos** entre las familias reales de ambos **países.**

PARIS, enero 13. — De Nueva York transmiten **el siguiente parte** austriaco referente a **las operaciones** en Montenegro:

"Progresa **satisfactoriamente** la ofensiva **contra los montenegrinos.**

"Una de nuestras columnas ocupó las alturas **al Oeste y al Noroeste** del monte Hasiak, y otra tomó **ese** monte, de 1.560 metros **de altura, al Sudoeste** de Cettigne.

"Las tropas **que avanzan** por el monte Lowcen **rechazaron al enemigo** y se encuentran **en nuestro poder la ciudad** de Njegusi y las alturas al Este de Orolhovatz, al otro lado de la frontera.

"Las fuerzas enviadas contra Grahovo ocuparon, después de una lucha de setenta horas, las alturas rocosas al Noroeste y Sudoeste de Grahovo.

"Aumentó a cuarenta y nueve el número de los cañones cuyo apresamiento se anunció ayer.

"En el Montenegro oriental, los austrohúngaros tomaron por asalto las alturas al Sur de Berane, y los albaneses desalojaron al resto del ejército serbio de Dugain, al Oeste de Ipek".

NUEVA YORK, enero 13. — Un despacho de Viena, vía Berlín, anuncia que en la ocupación del monte Lowcen los austriacos se apoderaron de un gran botín de guerra. Los montenegrinos apurados tuvieron que abandonar toda su artillería de grueso calibre, municiones y material de campaña.

El general von Koevess persigue a las tropas del rey Nicolás, y avanza a grandes marchas sobre Cettigne.

La vanguardia austrohúngara está ya en contacto con las fuerzas defensoras de Cettigné.

ROMA, enero 13. — Despachos de Salónica informan que los ejércitos austroalemán, búlgaro y turco concentrados ante las líneas francobritánicas han iniciado el ataque general.

Ayer se inició el ataque a Salónica con el bombardeo de las posiciones inglesas en Doyran.

Los alemanes, que tienen su cuartel general en Monastir, atacan desde el Oeste, y los austrohúngaros y los búlgaros en el centro, a lo largo de la línea de Gieghell a Doiran, y los turcos, que se encuentran concentrados en Tanti y Gumulgina, al Este.

LONDRES, enero 13. — Considérase una maniobra diplomática de Austria y Alemania el hecho de hallarse dispuestas esas dos potencias a prestigiar la candidatura del hijo del ex rey Milano de Serbia para el trono de este país.

Dicho príncipe, que es un bastardo, es el último descendiente de la rama de los Obrenovitch.

PARIS, enero 13. — El representante de la agencia Havas en Atenas comunica que los diplomáticos de las naciones aliadas presentaron al gobierno griego una nota anunciando que el transporte de una parte del ejército serbio a Corfú responde a un fin humanitario.

PARIS, enero 13. — El representante de la agencia Havas en Atenas confirma que los aeroplanos alemanes procedentes de Uskub volaron sobre las posiciones francesas de Zeintéli arrojando algunas bombas que no causaron ningún daño.

Los aviadores franceses acudieron en seguida obligando a los alemanes a emprender la fuga.

Las visitas de aeroplanos alemanes se han vuelto tan frecuentes que ya no producen ningún efecto.

PARIS, enero 13. — Telegrafían de Salónica anunciando que ayer por primera vez el rey Pedro de Serbia hizo una excursión en automóvil visitando los diferentes puntos de la ciudad.

PARIS, enero 13. — Un despacho procedente de Salónica da cuenta de que una nueva división francesa procedente de Gallipoli comenzó a desembarcar ayer en aquel puerto.

Se avalúa en más de 300.000 hombres las fuerzas francobritánicas que se encuentran en Macedonia. Para dentro de breve son esperadas en Salónica otras dos divisiones francesas.

En el Cáucaso

Los rusos toman la ofensiva

PETROGRADO, enero 13. — Comunican de Tiflis que los rusos, suficientemente reforzados, iniciaron un movimiento ofensivo hacia el sur.

Grandes contingentes moscovitas, después de una terrible perparación de artillería, asaltaron las posiciones enemigas y, al cabo de una tremenda lucha cuerpo a cuerpo, obligaron a los turcos a retroceder.

Los rusos continúan infatigablemente sus ataques.

En dirección a Norhan las tropas moscovitas persiguen al enemigo, que se retira en desorden.

AMSTERDAM, enero 13. — Informan de Constantinopla, vía Berlín, que el gobierno turco publicó el siguiente comunicado:

"En el Cáucaso, reducidas fuerzas enemigas intentaron el lunes a media noche un avance en dirección a Norhan, pero fueron rechazados.

"El fuego de nuestra artillería destruyó una parte de trincheras enemigas.

"No ocurrieron otros sucesos en ese frente."

La acción naval

Bombardeo de Varna por los rusos

COMBATE EN EL MAR NEGRO

La flota aliada ataca a Gallipoli

ATENAS, enero 13. — Se han recibido numerosos despachos dando cuenta del ataque de la flota rusa contra el puerto búlgaro de Varna.

Según esos despachos, varios cruceros moscovitas aparecieron el martes a las 5 de la mañana en la bahía de Varna e iniciaron inmediatamente un enérgico bombardeo. Los rusos dirigieron sus disparos principalmente contra los cuarteles y los edificios ocupados por la administración pública.

Cayeron en la ciudad unos 50 proyectiles, ocasionando daños de importancia.

Estallaron varios incendios que fueron rápidamente sofocados.

AMSTERDAM, enero 13. — Anuncian de Constantinopla que el 9 del corriente se libró un combate en el mar Negro entre el crucero Goeben y el crucero ruso Emperatriz María.

Después de una lucha que duró media hora el navío ruso se retiró velozmente en dirección a su base de operaciones. El Goeben, que estaba solo, no lo persiguió por el temor de encontrarse con el grueso de la flota rusa.

El Emperatriz María fu alcanzado por varios proyectiles del Goeben y cree que sufrió averías de alguna gravedad.

LONDRES, enero 13. — Informan de Lemnos que algunos buques de la escuadra aliada han atacado, después de la evacuación de Gallipoli, las posiciones turcas en esa península.

Los navíos aliados redujeron a silencio las baterías otomanas en Seddulbahr y Soola.

AMSTERDAM, enero 13. — Despachos de Constantinopla, retransmitidos de Berlín, hacen saber que el gobierno de la Sublime Puerta publicó el siguiente comunicado:

"Un buque de guerra enemigo, procedente de Embros, bombardeó en la noche del domingo al lunes, con intermitencias, a Seddulbahr, Tekeburnu e Hissarlikburnu hasta la madrugada.

"El lunes último, un crucero y varios destroyers volvieron a bombardear a Seddulbahr pero tuvieron que retirarse ante el fuego de nuestras baterías.

En el frente oriental

LOS ALEMANES RECHAZADOS EN EL MISSE

Éxito ruso en la región de Ponewjesh

COMUNICADOS OFICIALES

PETROGRADO, enero 13. — Las noticias procedentes del teatro de las operaciones son todas favorables para las armas moscovitas.

Los alemanes con grandes fuerzas intentaron el martes atravesar el río Misse, en un punto situado entre Olai y Weik. Los rusos dejaron que los alemanes tendieran sus puentes y luego, cuando éstos se hallaban llenos de soldados, iniciaron un fuego eficacísimo. Los puentes fueron destruidos y los soldados enemigos perecieron casi todos.

El enemigo intentó varias veces la operación, pero siempre obtuvo los mismos resultados negativos. En vista de ésto, desistió de sus propósitos, retirándose a sus posiciones.

En la región de Ponewjesh nuestras patrullas efectuaron un ataque feliz contra las posiciones de las tropas del general alemán Lanenstein. Los rusos destruyeron dos líneas de alambrados enemigos y obligaron a los alemanes a abandonar sus trincheras. Las reservas rusas ocuparon luego esas posiciones y se fortificaron en ellas.

COPENHAGUE, enero 13. — Comunican de Viena que los rusos, no obstante el fracaso de su reciente ofensiva, han vuelto a iniciar con grandes fuerzas una serie de ataques en el sur del frente oriental.

Este movimiento ruso, que tiene más importancia política que militar, se dirige principalmente contra las posiciones austriacas en la frontera de Rumanía.

Hasta ahora los ataques rusos no han tenido resultado alguno.

AMSTERDAM, enero 13. — De Berlín informan que se publicó allí el siguiente boletín oficial:

"En el frente del este fracasaron las tentativas rusas para avanzar en las cercanías de Tenefeld, al sudoeste de Mitau.

"Al norte de Kosschnowka, los alemanes hicieron retroceder a las fuerzas avanzadas enemigas. Estas se retiraron a sus posiciones principales."

AMSTERDAM, enero 13. — Informan de Viena que el estado mayor austriaco publicó el siguiente boletín:

"Ayer y hoy se libró un reñido combate en la frontera de Besarabia.

A mediodía, el enemigo empezó a cañonear vigorosamente nuestras posiciones y tres horas más tarde llevó el primer ataque de infantería al que siguieron otros cuatro.

A las diez de la noche el enemigo llevó el sexto ataque, avanzando en columnas de formación cerrada.

Los rusos hicieron grandes esfuerzos para penetrar en nuestras líneas, y aunque la acción fué secundada por la excelente artillería enemiga, los valerosos defensores rechazaron todos los ataques. El enemigo tuvo que retirarse y su retirada adquirió a veces el carácter de una fuga en desorden.

Las pérdidas rusas fueron grandes. Delante de una sola de nuestras posiciones contamos 800 muertos.

En esa ocasión se distinguieron especialmente los regimientos de infantería del Norte de Moravia y los del honved.

Hubo escaramuzas en algunas partes del frente del Noroeste."

SITUACION MILITAR

ECOS DE LA TOMA DE LOWCEN. — LA CAPITAL MONTENEGRINA AMENAZADA. — COMIENZA EL ATAQUE CONTRA SALONICA.—LA OFENSIVA RUSA.—EN FRANCIA Y FLANDES. — FRENTE AUSTRO-ITALIANO. — EN EL CAUCASO.

Los detalles dados por el estado mayor austriaco sobre la toma del monte Lowcen, demuestran la gran importancia de la operación. Para apoderarse de ese monte tuvieron que vencer las fuerzas del general von Koevess, no sólo las dificultades opuestas por el ejército montenegrino, sino el enorme entorpecimiento que representaba la montaña de Racot, la cual como una muralla se levanta abruptamente a 1700 metros sobre el Adriático. En esa acción los austriacos tomaron 16 cañones, entre ellos 2 de 12 centímetros, dos morteros de último tipo de 15 centímetros y dos de 24. Tomaron, además, una considerable cantidad de municiones, fusiles, víveres y equipos.

El monte Lowcen era el obstáculo principal que se oponía al avance de los teutones en Montenegro. De ahí que, apenas ocupado, los montenegrinos se vean obligados a pensar en el abandono de su capital, en cuyas inmediaciones se está luchando actualmente. Los archivos de Cettinge han sido ya trasladados a otro punto donde se cree están más seguros. La capital montenegrina puede considerarse perdida. No es aventurado afirmar que antes de mucho el ejército montenegrino habrá sufrido la suerte del serbio: habrá tenido que abandonar su patria. Y a propósito: se dice que las tropas serbias serán transportadas a la isla de Corfú. Esto significa sencillamente que ya no se sienten seguros en Albania.

Un despacho de Atenas, retransmitido de Londres, dice que desde el lunes de la presente semana se inició el ataque de los alemanes, búlgaros y turcos contra las posiciones franco-británicas al norte de Salónica. Los alemanes atacan desde el oeste, habiendo establecido su cuartel general en Monastir; los búlgaros han iniciado su avance en la línea de Geoghell a Doiran, y los turcos atacan desde el este, apoyados en el ferrocarril de Xanti a Gumuldjina. Este ataque simultáneo sobre las alas y el centro de los aliados ha sido precedido por un formidable cañoneo.

Dada su posición, fácilmente flanqueable, los aliados tendrán que retroceder hacia Salónica, para buscar allí el abrigo de las fortificaciones construídas durante las últimas semanas y la protección de los cañones de la escuadra. Si presentan una resistencia en sus actuales posiciones, se exponen a ser envueltos en su ala izquierda por los alemanes. Veamos esta nueva campaña hasta en sus últimas consecuencias. Una vez que los aliados se hayan encerrado en Salónica se verán en una situación semejante a la de sus compañeros de armas en Seddul-Bahr. Tendrán que luchar en un espacio reducido sin libertad alguna de movimientos y con un solo apoyo eficaz: el de la escuadra. No sería extraño que Salónica resultara otro Dardanelos, o sea un nuevo sacrificio inútil y un desprestigio más.

La ofensiva rusa en Wolhynia y la Galitzia oriental puede estimarse ya como definitivamente terminada. Cualquier movimiento que ahora inicien los rusos será una nueva ofensiva, pero no una continuación de la empezada el 20 de diciembre. ¿Cuales han sido los resultados de la reciente ofensiva? La toma de Czartorysk y la ocupación de una línea de trincheras al nordeste de Czernowitz. Poca cosa, en verdad, para tan grande esfuerzo.

En Francia y Flandes continúan los duelos de artillería. Después del fracaso de la ofensiva alemana en Champaña, al noreste de Massiges, la lucha en el frente occidental ha vuelto a su acostumbrada calma.

Las operaciones en el frente austro-italiano se limitan a intermitentes cañoneos.

En el Cáucaso la lucha sigue animándose.

FRENTE OCCIDENTAL

Gran actividad en todos los sectores

SE CONFIRMA OFICIALMENTE EN FRACASO DE LA OFENSIVA ALEMANA — EL EMPLEO DE LOS GASES ASFIXIANTES. — DUELOS DE ARTILLERIA. — DEFENSAS ENEMIGAS DESTRUIDAS. — LO QUE CUENTAN LOS PRISIONEROS ALEMANES. — GENERALES RECOMPENSADOS. — OTRAS INFORMACIONES.

PARIS 13. — La ofensiva alemana ha quedado totalmente paralizada por la acción de la artillería francesa. En el frente de ocho kilómetros del ataque instalado en La Champaña por el enemigo han quedado abandonados centenares de cadáveres y restos informes de equipos y armas despedazadas. Los prisioneros tomados manifiestan que los jefes alemanes quedan desconcertados por los efectos producidos de los cañones de 75.

Las bajas sufridas por los alemanes han sido enormes.

El general Joffré se manifiesta muy satisfecho del resultado de los últimos combates, pues dice que ellos han venido a demostrar una vez más que las líneas francesas son inquebrantables.

PARIS, 13. — Las operaciones militares más importantes realizadas en las últimas horas están contenidas en el siguiente resumen oficial:

"Dos hidroaeroplanos [illegible] granadas sobre Dunkerque. No causaron más que daños insignificantes.

"Nuestros cañones de trinchera trastornaron las obras de defensa del adversario al Oeste de Soupir.

"Nuestra artillería bombardeó eficazmente las trincheras alemanas al Norte de Massiges de Champagne, al Este de la colina de Souain.

"En el Argonne, los alemanes hicieron estallar en la Haute-Chevauchée una mina que produjo un vasto embudo, [illegible] del cual se empezó un combate bastante reñido, con granadas de mano, que se desarrolló durante todo el día. Ocupamos firmemente la orilla Sur de la excavación.

"Entre el Argonne y el Mosa, el enemigo intentó en la región de Forges un ataque con gases asfixiantes. Habíamos tomado medidas preventivas y nuestros tiros de ataque impidieron que el enemigo saliese de sus trincheras.

"El tiro de nuestra artillería en la región de Chillonne provocó un incendio y una explosión en las trincheras alemanas y destruyó un abrigo de ametralladoras.

"Nuestra artillería en los Vosgos, en el sector del [illegible], destruyó las obras de defensa alemanas".

LONDRES, 13. — Dióse a la publicidad el siguiente parte del general Haig elevado al ministerio de la guerra:

"Durante la noche pasada, al Este de Armentières, realizamos un raid contra las trincheras enemigas. Hicimos volar con una explosión sus posiciones de ametralladoras, matamos a veinte y tomamos dos prisioneros.

Hubo duelos de artillería cerca de Vermelles, Wulverghem y Pilkem".

NUEVA YORK, 13. — De Berlín trasmiten el siguiente comunicado consentido por el Estado Mayor alemán, relativo a las operaciones en Francia:

"En el Oeste: Al Norte de Lemesnil, en Champaña, los franceses iniciaron un ataque contra nuestras posiciones en un frente de cerca de un kilómetro, pero su ofensiva fracasó y el enemigo trató de regresar rápidamente a sus trincheras bajo nuestro activísimo fuego.

"Una repetición de este ataque fué también frustrada por el fuego de nuestra artillería.

"Las banderas de la Cruz Roja que habían sido retiradas de la vecindad de la estación de Soissons fueron izadas nuevamente ayer con motivo de haberse reanudado por nuestras fuerzas el bombardeo de esa estación y establecimientos inmediatos".

PARIS, 13. — Reunióse el consejo de la Defensa Nacional en el Eliseo, bajo la presidencia de M. Poincaré.

La conferencia duró dos horas y media y nada ha trascendido al público. Sábese no obstante que se adoptaron resoluciones relativas a la próxima gran ofensiva que asumirán los aliados en todos los frentes.

La expectativa en toda la república es cada vez mayor, pues entiende todo el mundo que se acerca el momento crítico del gran esfuerzo que traerá como consecuencia la expulsión de los invasores de Francia y la liberación de la martirizada Bélgica.

PARIS, 13. — Ha sido muy elogiado el ascenso concedido al ex ministro de la guerra, M. Messimy, que se halla en el frente luchando desde que abandonó su cartera.

Con motivo de su ascenso al grado de coronel, M. Messimy ha sido muy felicitado.

Aparece un decreto en "Le Journal Officiel" concediendo la gran cruz de la legación de Honor a los generales de Treintimian y Roques y la cruz de guerra a los generales Sarrail y Bailloud, que se encuentran al mando de las fuerzas del ejército expedicionario, en Oriente.

PARIS, 13. — El comunicado oficial dado a la publicidad por el gobierno belga anuncia lo siguiente:

"En todos los puntos del frente de batalla belga hubo una gran actividad de artillería, la que adquirió mayor violencia en la región situada al norte de Steenstraete."

La conscripción en la Gran Bretaña

RESISTENCIA DE LOS OBREROS

Probable jira de Mr. Lloyd George

LONDRES, enero 13. — La declaración del jefe del gobierno Mr. Asquith en la Cámara de los Comunes al discutirse la conscripción y al declarar que si no se aprobaba esa ley Inglaterra no podría ampliar sus compromisos con sus aliados, ha causado sensación.

La prensa opositora al proyecto del servicio obligatorio dice al ocuparse del asunto que Mr. Asquith ha buscado un argumento efec-

tista para impresionar a la Cámara y arrancarle su voto. Manifiestan estos diarios que el gobierno a pesar de la enorme mayoría que ha sabido formarse en la Cámara, recela mucho de la actitud de los elementos trabajadores y para congraciarse su buena voluntad se dispone a presentar un proyecto de ley mediante el cual ningun obrero que se haya opuesto a la conscripción antes de que sea ley podrá ser despedido de las fábricas y talleres.

A pesar de estas promesas y tono conciliador del gabinete los obreros no parecen dispuestos a transigir.

La Federación de mineros de Gales y de Escocia acaba de votar por gran mayoría que se opondrán a los efectos de la ley de conscripción y que declararán la huelga general si el parlamento la sanciona.

Idéntica actitud dícese que asumirán otros gremios.

Según rumores corrientes el gobierno se inclina a enviar al ministro de municiones Mr. Lloyd George a que efectúe una jira por las regiones mineras e industriales con el fin de hacer propaganda y convencer a los obreros de la necesidad de aceptar la ley militar, pues la salvación de Inglaterra depende de ella.

En el frente austro-italiano

Tentativa austriaca fracasada

Operaciones aéreas de los italianos

Duelos de artillería

El caso del vapor Guiseppe Verdi

ROMA, enero 13. — El generalísimo Cadorna firmó el siguiente parte que fué facilitado a la prensa para su divulgación:

"El lunes último, nuestra artillería destruyó en el distrito de Valcamonica, varios puestos enemigos.

"En la zona entre Ercavallo, el paso Tonale y el valle Lagarina, el enemigo después de preparar el terreno con su artillería, intentó el lunes por la tarde atacar nuestras posiciones de Castello di Dante, pero fué rechazado con pérdidas.

"En el resto del frente, hasta el mar, continuó la actividad de la artillería de ambos lados.

"Nuestras flotillas de aeroplanos hicieron una excursión a Gasisdolo, al norte de Trento, a pesar del fuerte viento reinante y bombardean el aeródromo del enemigo.

"De regreso lanzaron bombas sobre las estaciones ferroviarias de Trento y de Rovereto y sobre los cuarteles vecinos a Valone.

"Poco después regresaron a su base de operaciones sin sufrir averías ni bajas.

"Los pilotos enemigos lanzaron bombas sobre varias partes de nuestra línea del Isonzo, pero no causaron perjuicios.

"Ayer por la tarde cuatro aeroplanos austriacos se presentaron sobre la ciudad de Rimini, arrojando algunas bombas que al hacer explosión, no causaron ninguna víctima, logrando tan solo producir leves daños materiales.

Uno de los aeroplanos fué derribado por la artillería italiana y cayó en el mar."

NUEVA YORK, enero 13. — Un despacho de Viena, trasmitido por vía de Berlín registra las siguientes operaciones del ejército austriaco en la frontera italiana:

"No ha cambiado la situación en los sectores de Riva, Flitsch y Tolmino, así como cerca de la cabeza de puente de Gorizia.

"En algunos puntos, la acción de la artillería es ahora más vigorosa que en los últimos días.

"En el sector meridional de la cabeza de puente de Tolmino, fué rechazado un ataque llevado por el enemigo.

"En el distrito de Gorizia nuestros voladores bombardearon un campamento italiano."

ROMA, enero 13. — Continúa en esta capital el rey Víctor Manuel, el cual celebró varias conferencias con el gabinete.

Dícese que el soberano está muy afectado con las noticias militares de Montenegro y la crítica situación creada a la familia real de ese pequeño reino.

Segun se asegura el rey Víctor Manuel telegrafió al rey Nicolás ofreciéndole hospitalidad en Italia.

ROMA, enero 13. — Con todo éxito se prosigue la realización del tercer empréstito de guerra italiano. Las sumas recaudadas suman ya centenares de millones.

De Nueva York anuncian que la colectividad italiana se está subscribiendo con fuertes cantidades.

ROMA, enero 13. — La prensa discute acaloradamente el derecho que asiste a Italia a armar sus buques mercantes para defenderse de los ataques de los submarinos.

El caso del Giuseppe Verdi detenido en Nueva York por las autoridades portuarias con motivo de hallarse armado dicho paquete con piezas de 12 centímetros, ha disgustado profundamente a la opinión pública.

Sábese que el embajador de Italia en Wáshinton hace gestiones para conseguir el despacho del "Verdi" sin que se le obligue a desarmar.

Servicio Telegráfico del Exterior

ESPAÑA

Los sucesos de Barcelona

Fracaso de la huelga

MADRID, enero 13. — Son muy satisfactorias las noticias oficiales que llegan de Barcelona.

Todo indica que la huelga inspirada por los agentes del Sr. Lerroux ha fracasado.

Las acertadas medidas de las autoridades y la falta de ambiente y de motivo plausibles para un movimiento obrero le han privado de justicia y de oportunidad.

Muchos obreros que al principio abandonaron los talleres se disponen a volver al trabajo.

Posiblemente el lunes próximo todo habrá entrado en la normalidad; pero queda en pie el conflicto político surgido por la intemperancia de los concejales republicanos radicales que han declarado guerra a muerte a los regionalistas.

ESTADOS UNIDOS

Ecos del congreso panamericano

NUEVA YORK, 13. — La sociedad Panamericana obsequió con un banquete a los delegados de Sud América, en la conferencia científica panamericana.

El alcalde de New York pronunció un discurso deseándoles la bienvenida.

BRASIL

(De la Agencia americana)

Temporal. — Una tromba. — Perjuicios. — La revisión de la constitución nacional. — La Argentina militar y naval. — Emisión de vales a oro. — La venta de armamentos.

RIO DE JANEIRO, enero 13. — En los estados de Río de Janeiro y Minas Geraes se han producido lluvias torrenciales, con los consiguientes perjuicios.

Entre las poblaciones de Turvo y Arantes, ayer, una enorme tromba de agua cayó sobre la línea férrea, causando el deterioro del ferrocarril e interrumpiendo su tráfico.

En el Oeste del estado de Minas Geraes, las poblaciones Uberata, Prata y otras fueron también muy perjudicadas. Se produjeron en las mismas localidades varios derrumbamientos.

En esta capital el calor, debido a esas circunstancias, ha disminuído y el día se presenta lluvioso.

—En los centros políticos y en los organos de la prensa se discute el proyecto de revisar la constitución nacional.

El diario "O País", en largo editorial, comenta ese propósito y dice que él ha sido enunciado desde hace algunos años, pero sin llevarse a la práctica.

Termina diciendo que el presidente de la república, doctor Wenceslao Braz, así como todos los que van a asumir la responsabilidad de ese proyecto, deben apurarse a llevar al conocimiento del público su pensamiento sobre el mismo.

—El teniente Gemsérico de Vasconcellos, que fué agregado militar del Brasil en la legación en Buenos Aires, acaba de publicar el primer tomo de su obra "La Argentina Militar y Naval".

En este libro, que merece juicios elogiosos de la crítica, se reproducen conceptos ya enunciados por el mismo militar en una serie de artículos que en el mes de mayo fueron publicados en el diario "Jornal do Commercio".

Los términos del análisis del teniente Vasconcellos sobre la situación militar y naval argentina, no pueden ser más elogiosos.

—Ha sido iniciada la emisión de valor a oro, autorizada por el Congreso Nacional, para satisfacer los compromisos oficiales.

Esos vales son emitidos a 90 días vista sobre Londres, al tipo de cambio registrado por la Cámara Sindical.

El rescate de estos títulos se hace mensualmente con los saldos del tesoro público.

—El ministro de relaciones exteriores, general Lauro Müller, teniendo en cuenta la resultante del sumario levantado por la cuestión de la venta de armamentos, ha hecho efectiva la separación del doctor Lafayette de Carvalho Silva, de la lista diplomática en la cual figuraba como primer secretario de legación, habiendo sido últimamente adjuntado a la embajada en Wáshington.

CHILE

Conferencia Figueroa-Sanfuentes. — Intercambio comercial sueco-chileno. — Llegada de un transporte inglés. — Vapor encallado. — Rumor desmentido. — Velada. — El doctor Cullen.

SANTIAGO DE CHILE, 13. — El señor Emiliano Figueroa celebró una larga conferencia con el presidente señor Sanfuentes.

—Ha llegado un representante de las instituciones bancarias de Stokolmo con objeto de establecer un intercambio comercial entre Suecia y Chile. Cree fácil su realización.

—Arribó a Valparaíso el transporte inglés "Scouth-Pacific".

—Continúa encallado en el bajo de Minful el vapor "Santa Clara", con una avería de consideración en el casco.

—La sociedad Agronómica ha desautorizado el rumor de la insistencia de una enfermedad de los frejoles en Chile.

—Se anuncia una interesante velada la noche del 20 al 21 del corriente, en honor del nuevo ministro demócrata.

—El doctor Cullen continúa siendo muy visitado y es objeto de generales consideraciones.

Anoche se dió una comida en su honor en la legación, con asistencia de los señores Emiliano Figueroa, Alejandro Lira, el ministro brasilero y otros personajes.

URUGUAY

El tránsito de mercancías. — El consejo del puerto. — Resoluciones. — Estación radiográfica. — Ventas. — Sarampión. — Otras noticias.

MONTEVIDEO, enero 13. — Expidióse un decreto fijando un nuevo sistema de fiscalización sobre el tránsito de mercancías provenientes de los países limítrofes y destinadas al interior de la República. Por dicho decreto se autoriza a las autoridades aduaneras a no dar curso a los artículos suya procedencia legal no pueda ser debidamente comprobada.

—Reunióse ayer el consejo del puerto asistiendo todos los agentes marítimos. Trátose de la delegación del atraque de buques a los muros de la dársena. Después de una amplia discusión, se aprobó un proyecto por el cual en caso de no atracar, el lanchaje sería por cuenta de los armadores.

—El Centro de Almaceneros minoristas se presentó al Senado pediendo la modificación de la ley de patentes de despachos de bebidas de la capital.

—En breve se instalará en Montevideo una estación radiotelgráfica ultra-poderosa.

—El frigorífico Montevideo vendió 4.000 cueros de novillos bajo sal a precios reservados.

—La frigorífica Uruguaya colocó 6.000 cueros de novillos a precios reservados.

—En Yucaré, departamento de Artigas, sobre una población de 300 habitantes se produjeron 185 casos de sarampión con complicación, falleciendo 40 personas.

—Esta mañana, a las seis, se arrojó al agua un menor que venía de esa en el vapor 'Ciudad de Montevideo". El hecho ocurrió a la altura de la barra de Santa Lucía.

DEMÓCRATAS Y SOCIALISTAS

CURIOSAS CONCORDANCIAS DE LOS HECHOS

LA ACCION RADICAL Y LOS CONSERVADORES

Hemos sostenido siempre que existe un acuerdo secreto entre demócratas y socialistas. Hechos significativos, manifestaciones explícitas, han corroborado nuestras afirmaciones, negadas sin cesar por los interesados y comprobadas siempre por los acontecimientos.

Las últimas incidencias parlamentarias agregan irrefutables pruebas de la evidente inteligencia demócrata socialista, confirmando las cláusulas del pacto de Córdoba. Basta examinar serenamente la conducta observada por los representantes de una y otra agrupación en el proceso parlamentario coronado por la fulminante renuncia del presidente de la cámara.

Los demócratas, evidentemente, aspiran a mantener abierta la cámara el más largo tiempo que les sea posible, hasta el mes de abril, acaso. ¿Con qué objeto? No es necesario señalarlo por el momento. De acuerdo con su propósito han dirigido cautelosamente la obstrucción, apoyándose en sus amigos los socialistas. Los diputados demócratas, en efecto, no se arriesgaban a aparecer ostensiblemente ante el país obstaculizando la discusión del presupuesto. Desde luego les hubiera gustado que los diputados radicales asumieran ingenuamente esa misión; pero aquéllos rehusaron hacer semejante juego. Entonces, el cometido obstruccionista fué confiado al socialismo; para el grupo del señor Justo, la actitud no resultaba comprometedora. Los diputados socialistas cumplieron a conciencia su misión; reconociéndose levadura parlamentaria se negaron a integrar el "quórum". En la semana última éste se hubiera podido conseguir; pero los diputados socialistas, dóciles a las sugestiones de sus aliados, se eclipsaron prudentemente, para plantear, más tarde, una especiosa propuesta extorsiva: ellos se quedaban si la discusión del presupuesto se iniciaba por el extremo que escogieran. Inútil es decir que los diputados demócratas se opusieron, especialmente, de modo que los socialistas insistieron en su actitud y no se obtuvo número. Era el fin que se perseguía.

Ayer, empero, la perspectiva se hizo peligrosa para el anhelo demócrata; era evidente que se iba a conseguir "quórum", a pesar de la buena voluntad socialista. Entonces, y para conjurar el riesgo, el presidente de la cámara lanzó su ruidosa renuncia, acompañada de una vehemente catilinaria contra el presidente de la república. Se evitó la sesión y sólo la cordura y firmeza demostrada por el vicepresidente segundo, diputado Saguier, lograron reorganizar el desconcierto reinante asegurando, sin violencias ni actitudes desmedidas, la probabilidad de conseguir número para hoy. Inútil es decir que socialistas y demócratas habíanse apresurado a abandonar el recinto.

Como se ve, la acción conjunta de socialistas y demócratas resulta demasiado notoria para ser negada. Por lo demás, sólo aspiramos a señalar la evidencia, que es lo que queda demostrado. Pero ya que se trata de actitudes parlamentarias contrasta la conducta estrecha y exclusivamente política observada por demócratas y socialistas, frente a la acción patriótica y constructiva de la diputación radical.

Por lo que hace a los socialistas, nada nos asombra. Se limitaron a dar tarea a su reconocida aptitud anárquica, y antiargentina; además, cumplían sus convenios con una fidelidad digna de mejor causa. Lo que resulta extraño es la gestión de esos seudos conservadores, aliados con el grupo extremo para perjudicar al país abstaculizando la sanción del presupuesto. Sin tener en cuenta los intereses nacionales comprometidos, desatendiendo la advertencia inquietante de las circunstancias, desoyendo un anhelo del país y persiguiendo exclusivas finalidades subalternas, el partido demócrata ha trabajado tenazmente para obstruir las deliberaciones parlamentarias.

Es la diputación radical la que, una vez más, ha debido recoger los intereses nacionales abandonados, asumiendo una auténtica función conservadora para remediar la inconducta de esos conservadores apócrifos conjurados contra el país. Es el diputado Saguier el que sucediendo al presidente renunciante en forma turbulenta, impone el orden, señala orientaciones y logra devolver a la cámara cordura y disciplina. Y eso que nosotros somos radicales y ellos conservadores, administradores de la tradición del país...

EN LA DISYUNTIVA

«... Entre la derrota eventual en los comicios y la disolución lenta y oscura...» En esa forma el candidato demócrata progresista ha planteado la situación de su partido. En un instante de preciosa franqueza, los demócratas reconocen el desastre que les aguarda, aunque oponiéndole, desde luego, el débil y deleznable óbice de la eventualidad. Aunque para evitar la derrota resta un camino: «la disolución lenta y oscura...». Decididamente la alternativa demócrata progresista es aún menos seductora que la sombría disyuntiva de Hamlet...

Desagües de Buenos Aires

La negociación última. — Zonas inundadas

Trabajos ordenados por la dirección

Informes del Presidente,
Don Manuel A. de Uribelarrea

A propósito de la negociación concertada con una compañía norteamericana para la ejecución de obras en la zona inundable de la provincia de Buenos Aires, nos apersonamos al señor Manuel A. de Uribelarrea, presidente de la dirección de desagües, pidiéndole tuviera la deferencia de suministrarnos algunos datos al respecto.

El señor Uribelarrea nos manifestó que con el mayor agrado nos proporcionaría los datos solicitados, pues creía de su deber dar a conocer al público interesado en este asunto el verdadero estado de las cosas.

Dijo que independientemente de la zona del Salado, donde con muy justa razón, el gobierno nacional ha aprobado la iniciativa parlamentaria de nacionalizar el estudio de ese Río, por cuanto afecta tres provincias y un territorio, existe también la zona inferior comprendida entre los canales ejecutados al sur del mismo río, que ha sufrido con mayor intensidad las inundaciones pasadas, a causa de que las aguas locales, engrosadas por las que derivan de la zona superior, no tenían entrada a los canales que funcionaban repletos. Que con este motivo, en el mes de noviembre del año 1913, la dirección hizo saber al P. E. que se necesitaban algunos canales complementarios, para el desagüe directo al mar de esas aguas detenidas. Habiendo el P. E. aprobado la idea, la dirección comunicóle en el mes de abril del siguiente año, que en virtud de la autorización acordada había ordenado los trabajos siguientes:

Canales complementarios—

1.o—Profundización y ensanche del arroyo Ramírez desde el mar, hasta unirlo con los cañadones que circundan la ciudad de Dolores; 2.o Construcción de un canal lateral al norte del canal núm. 9, en el paraje "Las Redondas". 3.o Profundización y ensanche del canal lateral al núm. 1, para facilitar la descarga de las aguas de Dolores y Tordillo. 4.o Prolongación y ensanche del canal lateral al núm. 2 desde la cañada de Los Bueyes al Arroyo de 'La Favorita". 5.o Perfeccionamiento del desagüe de la laguna Salada, en el partido de General Lavalle.

Estas obras, la continuación del canal núm. 16 en el Saladillo, que debe terminarse de acuerdo con la ley y la conservación de los canales existentes, es lo que actualmente tiene en mano la Dirección de Desagües.

Teniendo la dirección una deuda por una suma alrededor de 500.000 $, provenientes de cuotas que debió recibir por la ley de 12 de julio de 1914, lo que trae una grave perturbación en sus gestiones, pues la inmensa mayoría de sus acreedores son, por pequeñas sumas, los obreros que se ocupan en la construcción, después de tentar de diversas maneras la solución de este estado anormal de cosas, ha llegado a combinar un sistema de trabajo mixto: parte por administración y parte con un contratista que a la vez que adelanta trabajo aplazando los pagos, facilitará, con la garantía del impuesto, las sumas necesarias para saldar la deuda atrasada.

El último proyecto de contrato—

El proyecto de contrato que se halla a la aprobación del P. E. reune todas las garantías que deben procurarse en negociaciones de esta índole; en que el contratista obtendría una utilidad honesta, sobre el trabajo ejecutado, sin especular con una rescisión probable.

El precio de $ 0.90 por metro cúbico, que se considera exorbitante, no lo es tal: 1o. Si se tiene en cuenta que además de la excavación, transporte y colocación de la tierra, está comprendida la formación de las canchas de trabajo y bombeo a vapor de las mismas, operación imprescindible cuando se trabaja en zona de cañadones como la que corresponde a esas obras. 2.o Que el contratista recibirá en cada uno de los dos primeros años 250.000 $, en efectivo y ejecutará al mismo tiempo obras por valor de 640.000 pesos cada año, pagándosele el remanente en certificados a dos años de plazo sin interés. 3.o Que facilitará a la dirección las sumas necesarias para saldar la deuda aludida, sin comisión ni descuento y a un interés de 7 y 1|2 por ciento con reembolsos que terminan recién después de dos años.

En toda esta operación, la provincia no compromete en ningún modo sus finanzas; pues todo está calculado para ser servido ampliamente con el impuesto de desagüe, cuya ley de creación establece en su artículo 1.o que el dinero que ella procura es para ser empleado en la conservación de las obras existentes y prosecución parcial de las mismas.

Aprobación del ejecutivo—

Respecto a la letra de los contratos y pliego de condiciones, fueron sometidas a la aprobación del P. E. cuyos asesores legales y técnicos se han expedido favorablemente.

Para terminar el señor Uribelarrea nos manifestó que aprovechaba esta oportunidad para dejar constancia de que en la Dirección de Desagües no se ha negado nunca la información solicitada y que si los periodistas que se han ocupado del asunto de los desagües hubieran tenido a bien pedir los datos en la forma que nosotros lo hemos hecho, no se hubiera cometido el error de creer que la Dirección de Desagües, propiciadora desde el primer momento de la nacionalización del estudio de los desagües del Río Salado, iba a proyectar ahora trabajos que obstaculizarían esa eficaz iniciativa que personalmente cree es el principio de un gran plan que ha de salvar muy ricas zonas del peligro de las inundaciones.

Aprovisionamiento de la ciudad

RECONCENTRACION Y ARTICULACION DE SERVICIOS

El creciente desarrollo del municipio y las necesidades consiguientes a su perfecto aprovisionamiento, hacen urgente la resolución de un problema que poco a poco ha ido dejándose a trasmano, cual si no fuera de importancia vital, en orden al beneficio público que ha reportar, sea cuál fuere el punto de vista desde que se le estudie.

Incorporada de un salto la comuna — cerebro de la grandeza argentina — a los mejores y más adelantados núcleos de población del mundo, no ha podido desde un principio adoptar todas las manifestaciones que signan el desenvolvimiento de los también grandes municipios. Y adolece, por eso, todavía, de ciertas deficiencias que deben enmendarse a la mayor brevedad posible, si se quiere hacer obra eficaz, correlativa del progreso alcanzado.

En rigor no tienen la eficiencia debida los servicios de abasto, considerado éste en sus términos generales que abarcan todos los artículos alimenticios. Dislocados entre sí, están sujetos a una serie de detalles administrativos que entorpecen, sin resultado práctico evidente, su correcto funcionamiento, acarreando, además, perjuicios que repercuten en la economía e higiene generales. En proporción respetable, dentro de su mecanismo, pueden anotarse defectos de organización que en una u otra forma conviene subsanar, ya que el programa de acción municipal no debe constreñirse únicamente a determinar la orientación de la labor en un plano rutinario, sino que con la mayor amplitud de criterio ha de propulsar una evolución en todos sus resortes acorde con las exigencias de la vida moderna.

Ha sido un defecto supervivido a través de los años la desarticulación de los elementos que actúan en el ramo de abastecimiento, como lo ha podido comprobar en serenos estudios técnicos el administrador de los mataderos públicos, señor Mohr. Procedimientos rudimentarios, que en su época pudieron ser oportunos, han seguido primando a lo largo del proceso evolutivo comunal. No se han centralizado, o mejor, reconcentrado esos servicios Y, así, el aprovisionamiento llévase a cabo en forma hasta cierto punto primitiva, con evidente daño para los intereses del consumidor, y en detrimento de las garantías que debe ofrecer todo gobierno municipal, para impedir las maquinaciones de la especulación de suyo difíciles de combatir por propia naturaleza de los métodos que las incuban.

Subordinados a las divisiones respectivas, los mercados de víveres son organismos autónomos, si se quiere, que evolucionan separadamente. Cierto que están bajo el control inmediato de empleados de categoría que inspeccionan su funcionamiento. Pero ello no es medida suficiente para, sobre una base científica de economía y de higiene, servir conforme lo indican las prácticas modernas el consumo de la población. Puede afirmarse, por consiguiente, que ese método no llena los requisitos necesarios para aprovisionar reglamentadamente una capital de la importancia de Buenos Aires, donde las clases sociales protetarias demandan un sistema de supervigilancia que aleje toda posibilidad de agio en las operaciones relacionadas con su manutención.

Por otra parte, ese mecanismo desarticulado, sin conexión entre sus diferentes miembros, recarga el precio de los artículos y priva a las arcas municipales de una crecida fuente de recursos, cual serían las rentas producidas por establecimientos de índole moderna, capaces de regular el abasto de manera racional, por secciones, que consultando las conveniencias del consumidor, reparten a la vez utilidad y facilidades a los abastecedores.

El presupuesto de estas obras, indudablemente, alcanza cifras robustas que en las actuales circunstancias aparecen como de fantástica inversión Mas, en verdad, estudiando el asunto en la misma médula de sus proyecciones, se ve que toda acción en este sentido a más de ser fundamentalmente indispensable, representa una provechosa iniciativa traducible en efectivos ingresos para el tesoro comunal. Porque, abolidas las deficiencias existentes, los impuestos—reducidos desde luego, —de este comercio producirían una mayor entrada, abaratando, además, la vida, por lo que pudiéramos decir el mismo saneamiento de la industria.

En los momentos presentes, cuando empiezan a mejorar las condiciones económicas del país, la iniciación de estos trabajos tendría muy favorables perspectivas en concepto de su fácil realización. Se trata de una obra trascendental en el doble sentido de las ventajas que ha de reportar a todos los habitantes de la ciudad y en el del acrecentamiento de las entradas municipales. Obra remuneradora moral y materialmente, obtendrá la más auspiciosa acogida pública y señalará una evidente conquista en el campo de la evolución bonaerense, todavía harto deficiente en algunos capítulos de máximo valor para el bienestar general que es vigoroso baluarte de toda prosperidad nacional.

CATASTRO DE LA CIUDAD

INICIACION DE LAS OBRAS

La intendencia municipal ha iniciado ya los trabajos de levantamiento de un catastro de la ciudad, proyecto del cual dimos detallados informes hace días. Al efecto se entrevistó hoy con el secretario de obras públicas y jefe del departamento de esa dependencia, el director de la triangulación del estado mayor del ejército, ingeniero Schulz. Estos funcionarios cambiaron ideas acerca de la iniciación de la obra que se resolvió hacer fijando, como primer medida, varios puntos de la ciudad situados a un mismo nivel, desde los cuales se trazarán inmediatamente las líneas de los polígonos, en tierra, para realizar la medición. Esta se hará, como adelantamos, tomando por punto de partida los vértices de los triángulos, lo que dará una medida que, cuando más, varía en un 5 por millón de la exacta.

La obra piensa tenerse realizada antes de fin de año, para emprender en seguida el registro de la propiedad y evitar así la clandestinidad de propiedades que al presente y debido a la falta de una carta de la ciudad, está bastante extendida.

JUECES DE PAZ

Ha tenido lugar esta tarde en el salón de la Cámara civil la ceremonia del juramento de los jueces de paz nombrados por el ejecutivo para este año.

Como se preveía y como sucede todos los años, muchos de los designados como jueces titulares y aun como suplentes no concurrieron al acto, haciendo renuncia tácita o formal del cargo. Veráse, pues, el ejecutivo en el caso de ir proponiendo el desempeño de los juzgados vacantes a nuevas personas, hasta que, fatigado, terminará como siempre, designando jueces a cualquier procurador del barrio.

Todos los años, como decimos, ocurre lo mismo. El ejecutivo hace los nombramientos designando personas de inmejorable prestigio, pero sin consultarlas siquiera. Dichas personas, muy ocupadas generalmente o poco amigas de desempeñar un puesto que ha desacreditado tanto la desorganización, declinan el honor de ser jueces y la lista se va aclarando de nombres prestigiosos. A la postre, salvo honrosas excepciones que es justo reconocer, los juzgados se otorgan a cualquier leguleyo, que se erige en señor de la parroquia. Así anda luego la justicia de paz y así es mirada, con justa reserva, por los litigantes de buena fe, que tienen la dura experiencia de cuanto conviene más en nuestro capital perder el pleito o dejarse enredar en un juzgado.

El ejecutivo, que conoce por larga práctica lo arduo que resulta proveer los juzgados de paz convenientemente, debiera cambiar de sistema, asegurándose por lo menos antes de hacer los nombramientos de la aceptación del cargo por parte de los propuestos. Evitaría así que luego, por la premura de llenar las vacantes, las designaciones recaigan fatalmente en profesionales de la pequeña justicia, en desenfadados procuradores que viven de las oscuridades del trámite judicial y que van desacreditando cada día más con sus procedimientos los juzgados seccionales, extendiendo el desprestigio sobre una institución que debiera ser insospechable, pero que no lo es porque los buenos representantes que tiene son tan pocos que se cuentan cómodamente con los dedos de la mano.

BAÑOS PUBLICOS

Construcción de una pileta

La dirección de paseos de la municipalidad construirá próximamente en el parque Lezama una gran pileta de natación, cuyo proyecto ha sido confeccionado por esa repartición y aprobado por la intendencia. La pileta, en forma de óvalo, tendrá un ancho de 15 metros y 45 de largo. Su costo será de 35.000 pesos, poco más o menos, y estará destinada a uso público gratuito.

El lugar de ubicación de la pileta, dentro del parque citado, será en la hondonada del mismo, entre el museo histórico y la calle Martín García, hacia el costado de la calle Defensa.

Asociación ferroviaria nacional

Importancia de esta institución

El 16 del corriente a las 2 p. m. se realizará en el local del teatro Buenos Aires, Cangallo 1053, la asamblea general para constituir la Asociación Ferroviaria Nacional, a cuyo efecto han sido invitados todos los empleados ferroviarios, que desde ya pueden retirar las localidades, en la secretaría del centro de cada sección.

En esta asamblea de importancia capital para esta asociación, se tratará la siguiente orden del día:

1o. Lectura de la memoria.
2o. Aprobación de los estatutos.
3o. Fijación de la cuota mensual.
4o. Elección de la mesa directiva de la asociación.

En un país que como el nuestro el incremento de los ferrocarriles ha llegado a una importancia tal, que lo caracteriza entre los más progresistas en esta materia, el gremio de los ferroviarios merece especial atención de parte del público y de los representantes del pueblo, para facilitarles el mejor cumplimiento de su elevada misión y el bienestar a que son acreedores estos humildes factores del progreso nacional.

Consecuentes con su norma de dar al pueblo los derechos que le corresponden, la diputación radical apoyó en toda forma y en todo instante, la sanción de la ley de jubilaciones a los empleados ferroviarios, y LA EPOCA ve también con suma satisfacción la formación de estas sociedades, que tienden a fomentar la confraternidad entre sus asociados, facilitar la exposición de sus ideales y la exteriorización de sus aspiraciones.

NOTAS DE LA GRAN GUERRA

La catástrofe del Havre

EXPLOSION DE LA PIROTECNICA BELGA

Una población entera destruída

140 MUERTOS. — 40 HERIDOS DE GRAVEDAD. — ESPANTOSO SINIESTRO—

Los diarios de París traen todos los detalles de la horrible catástrofe que causó la destrucción casi completa de la localidad en que estaba ubicada la usina de la pirotécnica de guerra belga.

El hecho tiene consternada a toda Francia.

Formidable explosión—

El 11 de diciembre último, a las 9.30 de la mañana se sintió en El Havre una tremenda sacudida. En los suburbios que unen la ciudad a Graville-Sainte-Honorine, localidad en donde funcionaba el establecimiento destruído, las puertas y ventanas de las casas fueron arrancadas de sus goznes y muchas paredes se derrumbaron. En un radio de varios kilómetros, hasta Honfleur, se estrellaron los cristales de las ventanas.

La detonación primera fué terrible; luego siguió una serie de otras detonaciones nuevas intensas.

Entretanto, la multitud angustiada corría hacia Graville-Sainte-Honorine. De lejos se veía subir al cielo una inmensa y espesa columna de humo.

En la ciudad de El Havre cundía el rumor de que el siniestro se había producido en la usina de Schneider; pero después se supo que eran los talleres pirotécnicos del gobierno belga que habían volado.

Una primera investigación reveló que la explosión se había producido en un local donde se guardaban las pólvoras destinadas a cargar los obuses. Otros edificios inmediatos contenían proyectiles ya cargados, que también explotaron sucesivamente a raíz del primer choque.

Angustiosos momentos—

En el momento en que se produjo el accidente, 1500 operarios, más o menos, trabajaban en los talleres de pirotecnia.

Del denso y sofocante cortinaje de humo negruzco que de repente se había extendido en toda la localidad, se veían hombres y mujeres con los vestidos y el rostro ennegrecidos por la pólvora, que huían despavoridos. Oíanse gritos y clamores de espanto. Fué un momento de supremo pánico, mientras se sucedían las detonaciones.

No obstante, de todos lados acudían hombres en auxilio, que intentaban abrirse paso a través de la negra humareda que envolvía a los establecimientos destruídos. Eran vapores tales, que se veían los auxiliadores obligados a abandonar la tarea. Sólo al cabo de una hora se pudo conocer la extensión del desastre.

En la parte de los establecimientos en que se produjo la deflagración quedó un hacinamiento de ruinas, de hierros torcidos y enmarañados, de residuos informes. De las casillas que servían de alojamiento a los obreros — todos belgas — no quedaban más que muebles estrellados, colchones desgarrados que acababan de consumirse. Todo el resto formaba una inmensa hoguera sobre la cual los bomberos de El Havre, que se apresuraron a acudir, proyectaban el chorro de las mangueras.

El calor y el humo dificultaban las averiguaciones. No se podía dudar, sin embargo, que debían ser numerosas las víctimas.

Ya de los edificios derrumbados que el incendio no había alcanzado, se habían extraído varias decenas de cadáveres. Casi sin descanso, los coches de ambulancia llevaban hacia la ciudad de El Havre a los heridos.

Las víctimas—

Solamente a la entrada de la noche pudieron los bomberos dominar el incendio.

Fueron encontrados 140 cadáveres, entre los cuales muchos no se pudieron identificar. Entre los muertos se hallaba un oficial del ejército belga, el comandante Stevens, que dirigía una cuadrilla de 105 soldados belgas que trabajaban en la fábrica de pólvora.

El número de los heridos es también considerable, llegando a 40 los que lo están de gravedad.

En señal de duelo, la Municipalidad de El Havre prohibió todos los espectáculos públicos. El comité oficial belga y el comité municipal de El Havre, levantaron una subscripción a favor de las familias de las víctimas.

En el sitio de la catástrofe—

De todos los puntos de la región la muchedumbre se dirige hacia el teatro de la catástrofe.

Pero la consigna era formal. Se establecieron barreras en todos los caminos que dan acceso a lo que queda de los talleres de pirotecnia belga, a fin de evitar que el público se acerque.

Los daños causados superan todo lo que se puede imaginar. De la mayor parte de los talleres sólo queda un cúmulo de ladrillos y hierros destrozados. En el suelo revuelto, la deflagración cavó inmensos embudos. En las usinas de Schneider, que están próximas, solamente separadas por un brazo abandonado del Sena, los cristales de los techos, al romperse, hirieron a centenares de obreros y obreras. Lo propio sucedió en otras fábricas de la vecindad.

En todo el rededor, en un radio de varios centenares de metros, el suelo está cubierto de piedras, de ladrilos y de hierros hechos astilla.

Varias ventanas de iglesias de El Havre se

General Castelnau

hicieron pedazos, y los escaparates de las casas de comercio también.

Hubo carros parados que fueron transportados a cien metros del sitio en que se encontraban. Varias personas, en su casa, fueron derribadas o proyectadas contra la pared.

Los socorros—

Todas las organizaciones francesas y belgas se apresuraron a socorrer a los desgraciados que sufrieron de la explosión.

Desde el primer llamamiento telefónico, una larga fila de coches de ambulancia belgas, francesas e inglesas, acudieron con un numeroso personal de enfermeras.

El cuerpo sanitario del ejército británico ha prestado grandes servicios. Se organizaron los primeros socorros médicos y las primeras curaciones en todos los locales disponibles.

El ministro de Justicia de Bélgica, M. Carton de Wart, M. Marin, prefecto del Sena Inferior, el contraalmirante Biard y otras autoridades civiles y militares, estaban presentes en el sitio del siniestro.

Después de la catástrofe—

A los tres días después de la explosión que ha enlutado El Havre, los obreros sobrevivientes emprendieron la restauración de los talleres destruídos, y el 14 de diciembre se celebraron las exequias de las víctimas en la catedral de Notre-Dame. Los gobiernos belga y francés fueron representados en la ceremonia.

A este último lo representaron M. Albert Métin, ministro del Trabajo, y M. Justin Godart, subsecretario de Estado de sanidad. El general Gossot fué delegado por el subsecretario de municiones.

Del frente belga, el ministro de Guerra de Bélgica, M. de Braqueville, telegrafió felicitando a los que efectuaron los salvamentos.

Las causas de la explosión—

Hace algún tiempo se descubrió en un cajón que procedía de Norte América, un dispositivo que parecía destinado a provocar una explosión. Ese dispositivo estaba constituído por un tubo de vidrio delgado dividido por láminas finas de cinc en tres compartimentos que contenían, respectivamente, alcohol, algodón pólvora y ácido sulfúrico.

Desde entonces se examinaron con cuidado todos los cajones que entraban a la fábrica.

También se hizo observar que a proximidad de la usina existe un acantonamiento de prisioneros alemanes, desde donde se puede ver todo lo que pasa en los talleres. A esta circunstancia se agrega la del incendio misterioso de la usina de petróleo de Desmerais, que también se encuentra cerca de un campamento de prisioneros.

Se dijo igualmente que en la fábrica había pólvora negra, que, como se sabe, es poco estable y puede explotar fácilmetne.

Con todo, el general encargado de examinar el caso, informa que no es posible dar indicación precisa sobre las causas del desastre, por cuanto fué tal la destrucción, que no quedan vestigios que puedan permitir la admisión de una hipótesis cualquiera.

No obstante se aparta resueltamente la hipótesis de la malevolencia.

LOS PERROS EN LA GUERRA

El perro, que en todo tiempo ha sido empleado en la guerra, debía también ocupar su sitio en los ejércitos modernos, en donde tantos servicios presta, que todas las naciones guerreras le dan en sus filas una situación cada vez más preponderante.

Tiene su aplicación para los usos más variados, sirve como agente de unión, como buscador de heridos, como estafeta, como apoyo de centinela doble, como combatiente o como tractor; no se substrae al trabajo que debe cumplir, ni al esfuerzo que debe dar. Merece siempre la confianza que se ha puesto en él, y muere algunas veces sin faltar nunca a su deber.

Afectuosos, valientes y fieles, los bravos pichiches fueron siempre amigos dignos de los soldados y, desde un siglo solamente a esta parte, numerosos han sido los perros citados en la orden del día del ejército en el extranjero, por hechos notables de guerra

El empleo de la ametralladora iba a darle ocasión de desempeñar un nuevo papel a nuestro amigo de cuatro patas.

Esta arma nueva fué transportada primero a lomo de mula; pero estos animales tienen entre otros defectos el muy grave de resbalarse en los terrenos mojados y se cansan pronto al caminar en las tierras aradas. Por otra parte, constituyen blancos muy visibles y deben, por tanto, quedarse atrás de la línea de tiro, y la ametralladora debe ser llevada a brazo sobre las líneas de combate.

En Bélgica, país de los perros de tiro, suscitóse la cuestión sobre si no sería posible reemplazar los caballos o mulas con perros. Fué decidido un ensayo y se puso un modesto crédito a disposición de los promotores de la idea. Se encargó del experimento el oficial Van de Putt, teniente de carabineros.

Naturalmente, la ametralladora no debía ser ya transportada a lomo, sino instalada con su soporte sobre un carrito tirado por dos mastines. Se organizaron concursos compitiendo en ellos caballos, mulas y perros y después de varias maniobras que adrede se hicieron pesadas, salió victorioso el motor canino. El resultado estaba previsto.

Ahí donde el caballo no sabía abrirse paso, el perro pasaba sin dificultad, manteniéndose alerta cuando el caballo estaba cansado ya.

Holanda no tardó en seguir a su vecina en esa vía, y el jonkheer C. A. Meyer, capitán de granaderos en el ejército holandés, fué designado para hacer ensayos con ocho mastines de tiro, ensayos que, como en Bélgica, se terminaron con la aplicación de la tracción canina en el transporte de las ametralladoras.

Desde 1908, Alemania ataba ya perros a unos carritos afectados al servicio de aprovisionamiento de municiones de infantería, como asimismo al transporte de los enfermos y heridos. Cada batallón disponía de dos carritos a más de uno que tenía cada compañía. De esos mismos carritos se sirve para traer las ametralladoras al frente de combate.

Algunos ensayos sin mayor empeño se hicieron en Italia y en Rusia.

En Francia, los experimentos fueron dejados al cuidado de la iniciativa privada. El capitán Puisais, inventor de un cochecito a tracción canina que podía servir para transporte de los heridos, de las municiones y de las ametralladoras, experimentó, por su cuenta, ese medio de locomoción en las maniobras de Chalons, Poitiers, Montargis, Nancy, Orleans, París, Choisy-le Roi, etc., y en todas partes provocó la admiración de los generales y de los oficiales, haciendo evolucionar ese vehículo tirado por perros, el cual sólo necesita emplear dos hombres en lugar de ocho o diez que requiere el antiguo sistema para hacer más lentamente el mismo trabajo. Ese mismo coche fué copiado por los alemanes.

El sindicato nacional del perro de tiro obtuvo, del coronel Proy, comandante del regimiento 43 de infantería, la autorización para intentar una experiencia de tracción canina para el servicio de una ametralladora, en el campamento de Sissone. Pero ningún crédito había disponible y fué necesario, además, facilitar un cochecito apropiado.

El sindicato suministró dos perros que, atados a su aparato, salieron con el regimiento e hicieron no solamente todas las maniobras, sino que también reemplazaron dos mulas que se habían puesto inservibles. La yunta perruna franqueó las zanjas, cruzó arroyos y fué alzada por los soldados arriba de las paredes con carga y todo, cosa que no es posible hacer con mulas o caballos.

Los perros se avienen bien con la vida de cuartel; no necesitan alimentos especiales, pudiendo sustentarse con restos de comida.

El inventor del aparato rodante ensayado en Sissone rehusó 200.000 francos que un gobierno extranjero le ofreció por su invento que ha resultado muy práctico y económico. Se trata, como se ve, de un excelente sistema auxiliar de guerra, y la tracción canina está llamada a prestar grandes servicios a los ejércitos que la tengan bien organizada.

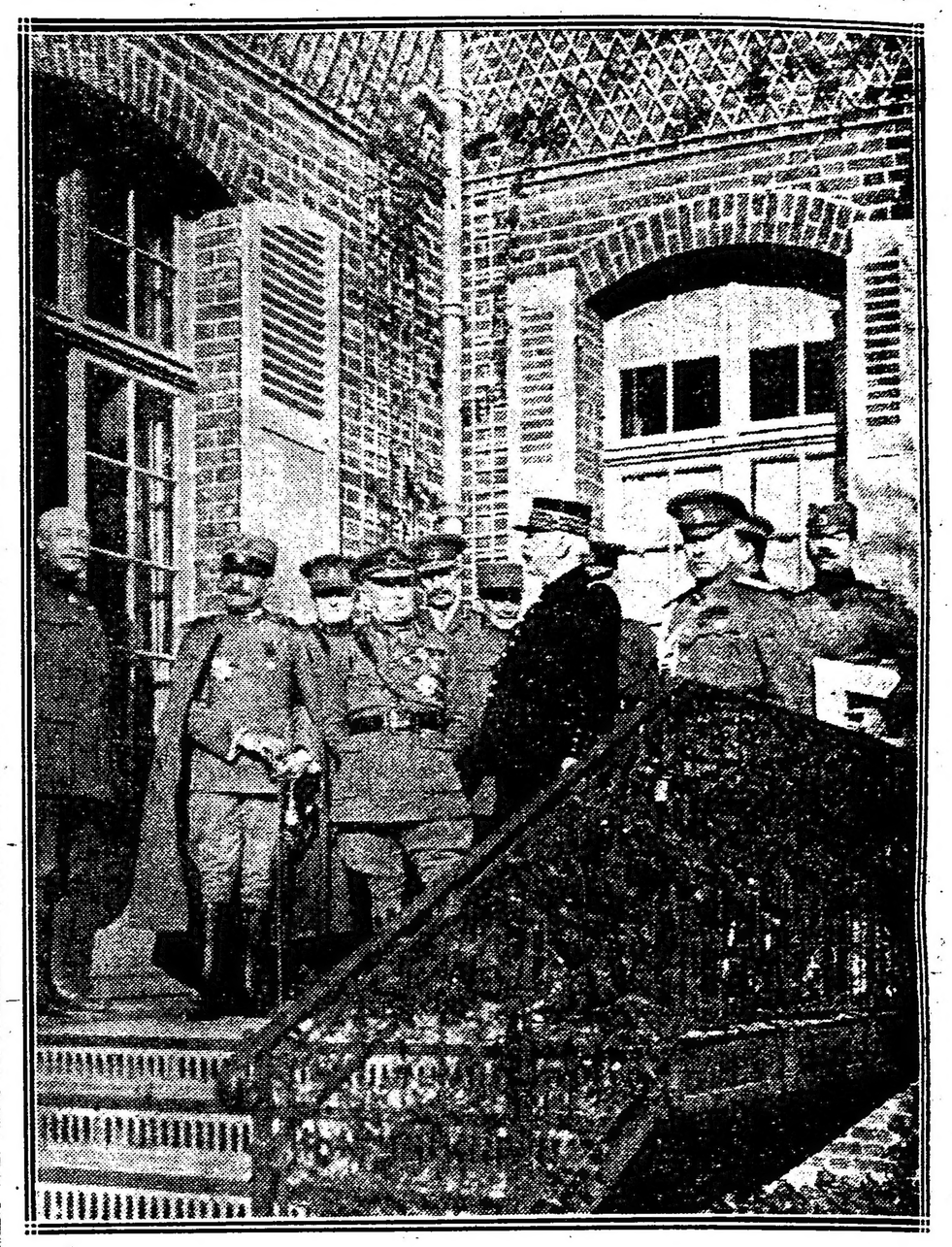

El gran consejo de guerra de los aliados, fotografía tomada el 8 de diciembre en el gran cuartel general francés. — General Pellé, general Porro, general Wiellemans, mariscal French, general Huguet, general Joffre, general Gilinsky, coronel Stefanovitch.

LOS PODERES DEL GENERAL JOFFRE

Tomamos del "Novoié Vremia" de Petrogrado:

"Los nuevos poderes conferidos al general Joffré, revisten enorme importancia, no solamente para Francia, sino también para la marcha general de las operaciones de los aliados; éstos, instruídos por la experiencia de la guerra, tienden a la simplicación de los engranajes que unen los diferentes cuarteles generales.

"En ese sentido Francia ha dado un paso decisivo personificando en el general Joffre toda su potencia militar y todos sus planes de campaña. Ninguna otra elección era posible. Francia no podía designar para esa tarea nadie más que al héroe y al vencedor del Marne y de la Champagne.

"Ampliando los poderes de ese hombre, nuestra aliada honra como se merece a un jefe brillante, cuyo nombre ha estado siempre ligado al de "Victoria".

LOS SOCIALISTAS ALEMANES Y LA ALSACIA

Del "Vorwaerts":

Lamentamos y reprobamos que los socialistas franceses consideren la restitución de Alsacia-Lorena como una de las condiciones preliminares para llegar a la paz. Esto significa querer prolongar sin motivo esta guerra espantosa.

En el interés del porvenir de Europa, querríamos que los socialistas franceses se contentasen con pedir el "statu-quo" anterior a la guerra. No podemos admitir que persistiendo en reclamar un referéndum, se pongan en pugna con las decisiones de nuestros congresos internacionales.

BROMAS EPICAS

En cierta parte de la línea que no se puede nombrar, los alemanes querían destruir los obrajes y cerrar el camino. A ese efecto gastaron medio millón de marcos en granadas de 420; ocho días después todo el desorden había sido reparado, pero uno de esos formidables proyectiles no había explotado y se dió orden de mantenerse a distancia y sobre todo de no tocarlo.

Pero los "poilus" desobedecen a veces, cuando una idea les hace cosquillas en la cabeza, y a la mañana siguiente el monstruo de acero "disecado" y transportado durante la noche, hacía centinela en la puerta del cuartel general.

En otra parte, en Alsacia; en un caserío que una oportuna colina defiende contra las "marmitas" los alpinos han fundado un teatro a 800 metros de su campo de batalla. "Muy cómodo—explicaba un "poilu"—no hay necesidad de tomar un taxi". Entrada gratis, cinema y fonógrafo; los oficiales se cotizaron para comprar los aparatos y una casa de París renueva semanalmente los discos y los films.

Pero como los asientos son raros, los guerreros de la mañana, llegada la noche toman sobre sus rodillas los pequeños alsacianos que nunca se han reído tanto y a dos pasos de la muerte se divierten, porque es inútil advertir que en discos y films, el género *cómico* es de rigor.

COMO HACE CIEN AÑOS!...

Han sido citados en la orden del día del ejército francés los regimientos de infantería números 75, 140, 52 y 415, por idéntico motivo, que en el laconismo habitual en esas comunicaciones el "Journal Officiel" relata así:

"El 25 de septiembre, bajo el mando de sus jefes, con redoble de tambores y banderas desplegadas, estos cuatro regimientos fueron al asalto con tal ímpetu que ganaron cerca de cuatro kilómetros de terreno, tomaron cañones, hicieron prisioneros y después de un continuo combate de cuatro días y tres noches mantuvieron definitivamente las posiciones conquistadas".

EL DEBER DE LOS ALIADOS EN GRECIA

El objetivo que se proponen los aliados—dice el diario "Birjevia Viodomosti" de Petrogrado—no podrá ser alcanzado, si la región estratégica que les es necesaria, es decir, Salónica y alrededores, no se declara "región de ocupación" y como tal se reconoce.

Es indudable que la cuestión mirada así, no puede satisfacer el amor propio del rey Constantino, pero solo él es culpable si los aliados le han retirado un tanto su confianza, y necesitan, además de las garantías diplomáticas, concesiones efectivas. Los gobiernos aliados están obligados a tener en cuenta la opinión pública, y ésta exige que la expedición balcánica esté al abrigo de nuevos y enojosos contratiempos.

Si para llegar a ese resultado fuese necesaria una ocupación en la Macedonia meridional, hay que decidirse a esa ocupación.

Las potencias disponen de bastantes argumentos para decidir al rey Constantino, y creemos que no dejarán de echar mano de ellos llegado el caso.

El reclutamiento en Inglaterra. — Voluntarios esperando turno en una oficina de enrolamiento

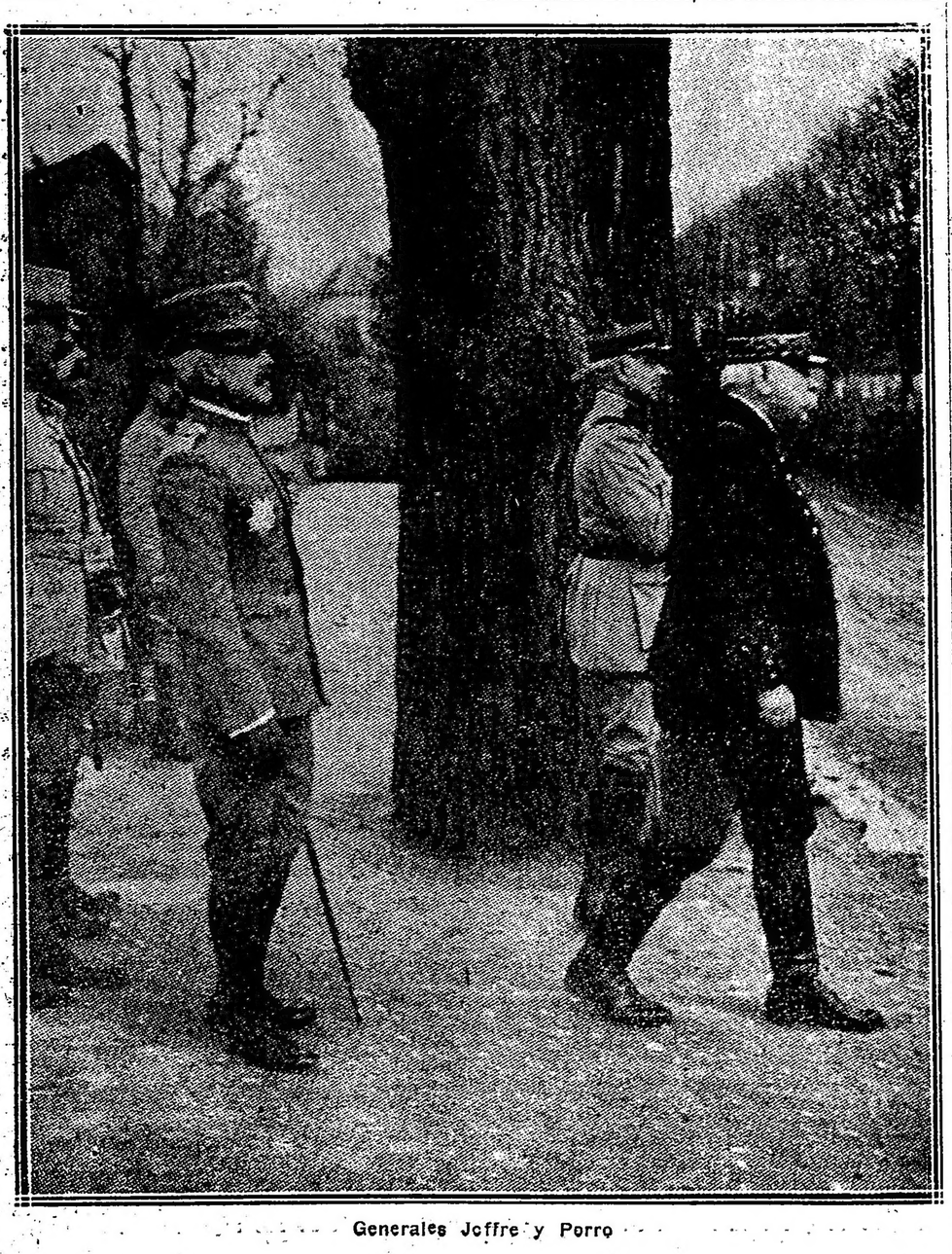

Generales Joffre y Porro

PROVINCIAS

BUENOS AIRES

Las fiestas patronales — Mala voluntad de las autoridades.

OLIVOS, enero 13 — La comisión organizadora de las fiestas patronales ultima los preparativos para la conmemoración que tendrá lugar el próximo domingo.

Como todas las iniciativas que fomenten la cultura y la diversión de los vecinos, la iniciativa de la fiesta ha sido blanco de todos los ataques del oficialismo, empezando el intendente municipal por dificultar el permiso solicitado, y haciendo propalar por los empleados municipales la suspensión de los festejos para con eso restarle brillo.

El señor Melchor Arana, que ha tenido a su cargo la organización en una visita que le hicimos para conocer el fundamento del rumor, nos informa que la comisión de fiestas tiene completamente terminado su programa popular y que por la circunstancia de la demora en el permiso, no ha podido dar a la publicidad su resolución; añade el señor Arana que se ha querido dar carácter radical a esta fiesta, tropezando la comisión con todos los inconvenientes de parte de autoridades.

Se trata de una fiesta con que se honra al patrono de Olivos y todo el vecindario sin distinción política ha cooperado con su dinero para el mejor éxito.

La actitud de las autoridades merece la más acerba crítica y será de esperar que vuelvan sobre sus pasos, pues resultaría imperdonable que mantuvieran una prohibición que en ningún caso podrían justificar.

Supresión de la escuela normal

PEHUAJO, enero 13. — Mala impresión ha causado en el vecindario la noticia de que sólo se espera la clausura de las cámaras para realizar la supresión de la escuela normal de esta ciudad.

Dicho establecimiento cuenta con gran número de alumnos de curso, habiendo dado un regular contingente de maestros; su influencia intelectual y moral es bien reconocida en nuestra sociedad, y su desaparición sólo traería perjuicios y estancamientos en la corriente progresista que enaltece a Pehuajó.

Doloroso suceso. — Tentativa de homicidio y suicidio

AYACUCHO, enero 13. — El día de ayer esta población fué intensamente conmovida por un trágico suceso que ha costado la vida a un hombre joven y puesto en grave peligro la existencia de una señorita, ambos vecinos muy apreciados.

Siendo las 11 a. m. del día indicado y por causas que aún no ha sido posible esclarecer, el señor José Tomás Imperatrice hirió de dos tiros de revólver a la señorita Feliciana Fernández. Una vez consumado este hecho, abocóse el arma a la sien derecha, descerrajándose un disparo que le ocasionó una muerte instantánea.

El estado de la señorita Fernández es sumamente grave.

CORDOBA

Procedimientos policiales — Protesta contra la municipalidad — La cosecha — Próximos trabajos electorales — Visitas.

VILLA MARIA, enero 13 — Se realizó el baile organizado por la sociedad Mozos y Cocineros. Al finalizar se produjo un incidente originado por un tal Grecco y agravado por el oficial de policía Samuel Carranza, quien en circunstancias en que Grecco estaba sujeto por dos compañeros, le aplicó cobardemente un golpe de puño en el rostro causándole una lesión.

El pueblo exterioriza sentimientos de protesta que podrían muy bien traducirse en forma violenta, debido a los procederes de la comisión administradora municipal, cuyos abusos se particularizan con los elementos opositores.

Se comentan las vinculaciones de algunos empleados de policía con individuos prontuariados.

—De algunos puntos de la campaña se reciben informes pesimistas sobre la cosecha.

—El comité departamental radical iniciará brevemente sus trabajos electorales para las campañas de marzo y abril.

—Regresaron de Córdoba el doctor Durrieu y los señores Ernesto Blanco y Pedro Larlus.

El doctor Elpidio González en viaje a Rosario. — Presidencia del colegio electoral. — El block parlamentario radical y la senaduría nacional. — Lo del dique de San Roque. — Concejo deliberante.

CORDOBA, enero 13. — El doctor Elpidio González partió para Rosario, de donde regresará el sábado.

—Hízose cargo de la presidencia del colegio electoral el vicepresidente, doctor Sixto Arias Moreno.

—Para el próximo lunes está citado el block parlamentario radical para resolver una actitud en el asunto de la senaduría nacional.

—Los diarios siguen ocupándose del asunto de la licitación del dique San Roque.

El Centro de Ingenieros anuncia una conferencia acerca del asunto.

—El concejo deliberante autorizó un duodécimo hasta tanto se sancione el presupuesto.

JUJUY

Cambio de jefe de policía

JUJUY, enero 13. — Se dice que el actual jefe de policía, don Martín Pérez, hermano del gobernador, será reemplazado por el mayor Peregrino Vidal, que acaba de pedir su retiro.

Se ignora a qué responde este cambio en vísperas de la terminación del gobierno actual, aunque se supone tenga objetivos políticos.

CINZANO
VERMOUTH

UNION CIVICA RADICAL

LA CONVENCION DE TUCUMAN

CANDIDATOS A DOS DIPUTACIONES NACIONALES

ACTOS DE ESTA NOCHE EN LA CAPITAL

EL RADICALISMO EN JUJUY

POR LAS CIRCUNSCRIPCIONES

El comité de la sección 19 (Pilar), ha citado para hoy 13, a las 9 p. m., a los adherentes de los circuitos 179, 180 y 185, a una reunión que tendrá lugar en el comité de la sección, calle Azcuénaga 1396, a objeto de proceder a la elección de las autoridades del subcomité Coronel Julio Figueroa.

—El comité de la juventud radical de la parroquia del Socorro, Angel Pizarro Lastra, invita a sus adherentes a la conferencia pública que se realizará en la calle Rodríguez Peña y Posadas, hoy, jueves 13 del corriente, a las 8.30 p. m., donde harán uso de la palabra los siguientes oradores:

Doctor Víctor M. Molina, doctor S. Coronado, doctor Juan Fitz Simón, doctor Horacio González del Solar.

—El subcomité "Capitán Miguel González" realizará el 16 del corriente una conferencia de propaganda a las 8.30 p. m., en Sáenz Peña y Brasil, en la que harán uso de la palabra los señores doctor José León Rodeyro, Felipe T. Black y el coronel Pereyra Rozas.

—El comité de la circunscripción 18.a ha trasladado su domicilio de la calle Guatemala 4491 a Güemes 4034, donde se reciben adhesiones todos los días, de 5 a 7 y de 9 a 11 p. m.

—La circunscripción 14.a (San Nicolás), realizará una gran conferencia de propaganda hoy, 13 del corriente, a las 9 p. m., en la plaza Lavalle (Libertad y Tucumán). En este acto harán uso de la palabra los siguientes oradores: Diputado nacional doctor Rogelio Araya, doctor José P. Tamburini, doctor Eduardo M. Tomaszewski, doctor Benjamín Bonifacio.

—El club radical "Sarmiento" realizará el próximo domingo 16 del corriente, a las 5.30 p. m., una conferencia pública en la esquina de las calles Belgrano y Boedo, en la cual harán uso de la palabra los señores: Doctores Felipe T. Black, Jenaro Giacobini, Bautista Argañaráz y señores Juan José de la Torre y Manuel Osorio Méndez.

—La circunscripción 18.a ha organizado para esta noche, a las 9, en Rivera y Serrano, una conferencia a cargo de los señores Claudio R. Pozuelo, Pascual Passarella, Julio del C. Moreno y José González Pagliere.

—El subcomité de la juventud "Bernardino Rivadavia", de la circunscripción 8.a (San Cristóbal Norte), tiene instalado su local en la calle Rioja 1274 y celebra sesión todos los viernes, a las 9 p. m. Es su presidente el señor Pascual Passarella. Secretario general, D. Carlos F. Amallo.

—El comité radical, 7.a sección (San Carlos Norte), invita a todos los correligionarios a la conferencia política que se realizará el sábado 15 del corriente, a las 9 p. m., en la calle Triunvirato y Río Janeiro, en combinación con la sección 18.a

El mismo comité invita para la conferencia a realizarse el domingo 16, a las 9 p. m., en Rivadavia y Bulnes, en combinación con las secciones 9 y 6. Harán uso de la palabra, en representación del comité, el doctor José González Pagliere.

—Hoy tiene lugar el importante acto cívico organizado por el subcomité "Julio Fernández Villanueva", en el salón Santa Fe 4830. Harán uso de la palabra el diputado nacional doctor Vicente C. Gallo y los señores Guillermo Faggioli, Andrés Ferreyra (hijo), José León Rodeyro, Horacio González del Solar y Evaristo Manrique.

—La comisión directiva del comité de la sección 17.o (Palermo), se reunirá el jueves 13 del corriente, a las 9 p. m., en su local calle Rivera 1884.

—El sábado próximo, el comité de la circunscripción 18.a, realizará una conferencia en Triunvirato y Río de Janeiro, a las 9 p. m. Hablarán el señor Guillermo Súllivan y los doctores Alois Baschmann, Manuel Mitchel y Eduardo M. Tomaszewski. En representación de la 17.a hará uso de la palabra el señor Enrique Roulet.

—La circunscripción 1.a ha resuelto realizar una conferencia política el sábado 15 del corriente, a las 8.30 p. m., en la calle Rivadavia esquina Fonrouge (Liniers), donde harán uso de la palabra los señores: Diputado nacional doctor Horacio Oyhanarte, coronel Ricardo Pereyra Rozas, doctor Benjamín Bonifacio, señor José León Rodeyro, señor Nicolás A. Calvo, doctor Víctor M. Molina.

Se ruega a todos los comités adheridos a la Unión Cívica Radical enviar con la debida antelación la noticia de sus asambleas, conferencias, reuniones de junta directiva y demás movimiento de sus respectivos círculos, a la "Sección Unión Cívica Radical. — LA EPOCA", con objeto de que sean oportunamente insertadas en la misma.

✡ ✡ ✡

TUCUMAN

La convención radical. — Probables candidatos a las diputaciones radicales

TUCUMAN, 13 — Para pasado mañana se anuncia la reunión de la convención radical de la provincia que debe proclamar los candidatos a las dos diputaciones nacionales vacantes por la misma.

Tienen grandes simpatías para ellas los señores Martín Berho y Ramón Paz Posse, autoridades de la Unión Cívica Radical en ésta, que gozan de grandes prestigios personales y políticos y que disfrutan de merecida consideración en todos los círculos.

Las elecciones se acercan con las mejores perspectivas para el partido Radical.

✡ ✡ ✡

BUENOS AIRES

Reorganización del comité de Mar del Plata

MAR DEL PLATA, enero 13. — Desde las ocho de la mañana los correligionarios están votando por una lista única a los efectos de reconstruir las autoridades radicales en esta ciudad.

El señor Fermín Rodríguez ha conseguido armonizar todas las tendencias existentes dentro del radicalismo y hoy el triunfo es seguro en los próximos comicios.

Manifiesto radical

AVELLANEDA, 13. — El comité de la juventud radical "Santiago H. Pérez", de Villa Pobladora, ha dirigido al pueblo un vibrante manifiesto de propaganda, que dice así:

"Conciudadanos: El partido Radical, reivindicador de los derechos y libertades del pueblo argentino, reclama atención en este momento histórico de nuestra vida institucional, a todas las conciencias honradas, y al proclamar la necesidad imperiosa de concurrir a las urnas en la próxima elección presidencial, lleva el convencimiento sereno de su deber y la misión sagrada de cerrar el ciclo bochornoso de los 30 años últimos de nuestra historia.

"Juventud: Abocado el país a una lucha política de indiscutible trascendencia, la Unión Cívica Radical, fiel a su tradición, consecuente con su credo, se prepara a librar al viejo régimen la batalla definitiva en toda la República, después de haber soportado valientemente un cuarto de siglo de adversidades y haber despejado a costa de sacrificios el camino de las urnas renunciando a egoísmos que nunca sintiera, ha abierto sus filas a hombres y partidos, vengan de donde vengan: si traen las inspiraciones del bien. Los llama a colaborar en la victoria, no propiamente partidista, que nunca ha perseguido, sino en la victoria de la Democracia, única aspiración trascendental.

"El comité de la juventud radical, "Santiago H. Pérez", de Villa Pobladora, cumpliendo un deber que la patria lo reclama, se honra en hacer este llamado a toda esa juventud comprendida en el radio del cuartel tercero de Avellaneda, a esa gran masa de jóvenes bien intencionados y resueltos, que quieran compartir honores y fatigas enrolándose en las filas del glorioso y tradicional partido, la Unión Cívica Radical.

"Juventud: ser radical es ser defensor de las instituciones: implica amor y respeto tanto a la ley como a nosotros mismos; por lo tanto, nuestro comité, situado en la calle Uruguay 1144 (Villa Pobladora), está abierto todas las noches, de 8 a 10 p. m., para recibir todos los ciudadanos que desean firmar la boleta de adhesión.

"Presidentes honorarios: Doctor Marcelo T. de Alvear, señor Agustín Debenedetti, doctor Manuel Beguiristein, doctor José F. Werner, doctor Salvador Debenedetti. Comisión directiva: Presidente, Francisco J. Tadeo; vice, Carlos Genovese, prosecretario, Alfredo Guntoli, tesorero, Enrique Tadeo; protesorero, Ambrosio Luzzini; vocales, Eduardo Giudicci (hijo), José Mendoza, José Cruses, Antonio D. Epósito, Domingo Colla, José Tadeo, Juan Bordoli, Luis Badino, Eugenio Patiño, Angel Balsamo (hijo), Ernesto Guntoli".

El partido en Mar del Plata

MAR DEL PLATA, 13. — Circula una invitación hecha por el delegado del comité central doctor Fermín Rodríguez, a los afiliados que se encuentren inscriptos en los libros de adherentes, a concurrir hoy, 13 del corriente, de 8 a 11 a. m., y de 3 a 6 p. m., al local del comité de la calle Rivadavia, a efecto de intervenir con su voto en la designación de las autoridades directivas de la Unión Cívica Radical.

Propaganda radical

OLAVARRIA, 13. — El comité local ha organizado para muy en breve una conferencia doctrinaria, que estará a cargo del doctor Víctor M. Molina y de otros oradores delegados del comité de la provincia y de la capital federal.

A este acto público seguirán otros, a fin de mantener latente el espíritu cívico y de proporcionar al pueblo la oportunidad de escuchar la palabra autorizada de los hombres del partido.

✡ ✡ ✡

JUJUY

Comité de Ascochinga. — Su reorganización

JUJUY, 13. — Comunican de Ascochinga que ayer se ha realizado en aquella localidad la reorganización del comité radical del departamento con asistencia de un nutrido contingente de correligionarios.

La asamblea obtuvo el éxito anhelado, disolviéndose luego los afiliados con vivas al partido Radical y al futuro presidente de la República, que surgirá de este partido.

El agua en Buenos Aires

LOS DEPÓSITOS DE LAS OBRAS DE SALUBRIDAD

BAÑOS PUBLICOS Y LAVADEROS

LA GENTE NO SE BAÑA

ABUNDANCIA DEL AGUA

Perfecta marcha de los establecimientos

Fué el 11, el día de mayor consumo de agua desde que han empezado a sentirse los calores fuertes. Desde las 6 a. m., del martes hasta las 6 a. m., de ayer marcaban los higrómetros la cantidad de 369.789 metros cúbicos, lo que representa un abastecimiento muy extenso.

Hubo otro día de calor en que los referidos aparatos marcaron la friolera de 368.418 metros cúbicos, este fué el 14 de diciembre próximo pasado.

Lavadero Municipal.—Las lavanderas en tarea

A partir del 1.o de año ha venido oscilando el agua gastada en la capital entre los 340 y 350 mil metros cúbicos, salvo los domingos que ha bajado a los 335.000 metros cúbicos. Diferencia muy justificada si se tiene en cuenta que en los días feriados no funcionan los lavaderos y se suspenden casi todos los trabajos.

Por estos datos amablemente suministrados por el inspector de las obras de salubridad, podemos comprobar que el agua en Buenos Aires no es tan escasa como se obstinan en asegurarlo algunas personas que sin duda no se hallan bien enteradas; hay en los depósitos nacionales 136.000 conexiones y, dado este número elevado y la extensión del municipio, apenas si en el departamento central se reciben quejas por falta de agua y algunas de las que llegan allí pueden comprobarse si consisten en defectos interiores de las casas.

El abastecimiento de agua es cuestión que ha preocupado seriamente al municipio y en él se ha puesto principal cuidado. En 1912 sólo se hallaban provistos de ella los barrios del centro y alguna parte de los de Flores y Belgrano; hoy la extensión abastecida es tres veces mayor, habiéndose comenzado las obras para extenderla hasta Villa Urquiza y Saavedra, tomando los ramales de Avenida San Martín hasta Tres Cruces, de éstas a Constituyentes y por ésta se abarca todo el radio del municipio hasta el río.

Secadores de ropa en el lavadero municipal

Se hallan los depósitos perfectamente acondicionados y organizados. Visitamos al azar el de la Recoleta, que toma las aguas del canal, pasándolas por los filtros donde la purifica con una preparación de alumbre de arena y perogrullo hasta pasarla a los depósitos generales.

Tiene este establecimiento 40 filtros de seis a siete metros de profundidad y de extensión proporcionada a la cantidad de litros que contienen, pues mientras unos oscilan entre cinco y siete mil y pico, los marcados con los números 1, 2, 3 y 4 contienen hasta 12.000 litros.

De allí pasamos a los lavaderos y baños públicos deseosos de ver su funcionamiento.

Teníamos una mala impresión de estas reparticiones y hemos de confesar sinceramente que se ha desvanecido.

Llegamos a la calle French, encontrando allí al administrador general señor Lucio Gazcón, quien gentilmente nos acompañó por todas las dependencias.

El señor Gazcón es un empleado honrado y de conciencia que ha puesto en las mejores condiciones los establecimientos a él confiados. Funcionan en ellos los baños con todas las comodidades imaginables, los hay de bañadera de ducha con servicio amplio de agua caliente y fría, y hasta salados para enfermos.

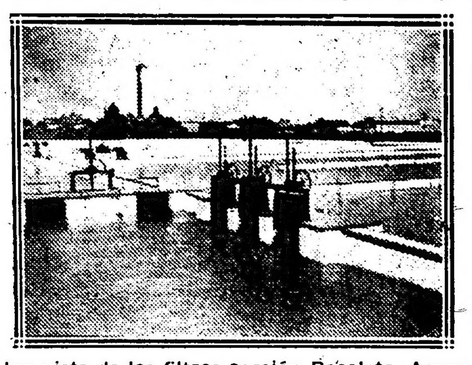

Una vista de los filtros sección Recoleta. Aguas Corrientes

Los compartimientos son de cemento con suelos de portland y magníficas bañaderas enlozadas, brillando todo por su limpieza y orden exquisito; tiene cada cuarto de baño su asiento y percha para colgar la ropa y son de capacidad bastante para albergar cómodamente a una persona.

Entre baños generales y de duchas para hombres y mujeres, separados naturalmente, en dos departamentos se cuentan 87, a cuyo cargo hay varios empleados que se preocupan de los que llegan a bañarse, operación que como es sabido es completamente gratis, pero a pesar de esto y de las comodidades que ofrecen, el público no acude a ellos, quizás porque lo ignore, quizás por el miedo que algunos seres sienten por el agua.

"—Miren ustedes, nos decía el señor Gazcón, tengo peones que me dicen se marchan si les obligo a bañarse... ¡Ya ven ustedes cómo son las gentes!".

Realmente los baños son espléndidos; no comprendemos la anomalía por la que se resisten las clases del pueblo a acudir allí.

En la parte baja del mismo establecimiento funcionan los lavaderos, con todos los adelantos y con igual perfección y esmero, atendidos que los paños.

Allí trabajan más de 150 mujeres diariamente, cuya labor se verifica con toda comodidad.

Hay 122 piletas y cuatro máquinas eléctricas lavadoras y exprimidoras que funcionan con gran rapidez, para aquellas que así lo prefieren; un magnífico tendedero al aire libre y dos grandes calderas para la lega acondicionadas con todos los adelantos y perfección.

No falta allí nunca el agua y previniendo este caso hay dos tanques de reserva que contienen uno 47.000 litros y 87.000 el otro.

En iguales condiciones con ventajas de extensión, funcionan los establecimientos similares de Córdoba y Caseros, y en breve se instalará uno en el Caballito, cuyo gasto de 89.000 pesos se halla incluído en el nuevo presupuesto y cuyo terreno ya está designado y adquirido. Con ésta se aumentará el número de los baños públicos, cuya organización, repetimos merece elogios.

El problema minero en la República Argentina

Experiencia extranjera

FLETES FERROVIARIOS

LA EXPORTACION DE METALES

En la guerra actual, que desola los dos tercios del mundo civilizado, se gasta, sin contar las vidas y el oro de los pueblos; se consuma también, en cantidades considerables, todos los otros metales y aún todos los productos que se utilizan en la vida normal.

El aluminio sirve en el equipo del soldado; el hierro y sus aleaciones, acero, tungstena, cromo, niquel, se emplean en la construcción de armas, especialmente en la del cañón (este último sirve para endurecer al primero); el cinc entra con el cobre en la composición de las aleaciones empleadas en la fabricación de fundas de cartuchos de fusil y de cañón, tiro rápido.

Es el cobre que yo quiero estudiar más detalladamente y también quiero examinar cuál es la situación que ocupa la Argentina en su producción.

Hasta hoy día el país más productivo en cobre es la América del Norte. En los Estados Unidos la producción en cobre del primer semestre de 1914, se anunciaba como superior a la de 1913.

En el momento de la declaración de la guerra los productores americanos resolvieron reducir de 50 o|o la actividad de sus minas y usinas. La producción de cobre en los Estados Unidos había sido la siguiente:

	Toneladas 1913	1914
Arizona	181.131	169.590
Michigán	72.225	71.161
Montana	129.257	105.362
Nevada	38.361	27.071
Utah	66.859	68.153
Estados de menor importancia	48.783	54.127
Totales	536.616	495.464

Las exportaciones han disminuído de 350.278 toneladas, a 332.186, durante los diez primeros meses de 1914, que comprenden los tres primeros meses de la guerra. La exportación en Alemania había bajado de 117.426 toneladas a 80.045 toneladas. Las exportaciones habían aumentado sobre Italia, la Gran Bretaña y Rusia; ellas habían aflojado sobre Austria, Francia, Bélgica y Holanda.

Para los primeros meses de 1914 los precios estaban en baja; el metal, que en Londres por toneladas de 1.616 kilos valía en enero de 1914 £ 71.741, estaba en julio de 1914 a £ 60.540 y en noviembre a £ 53.227. El curso actual de 10 libras los 100 kilos es muy interesante y permite la reapertura de antiguas minas que no pagaban a 64 libras. Las circunstancias son tanto más favorables, pues toda la producción mundial ha disminuído. En Méjico, cuyo estado de anarquía lo pone por el momento afuera de los productores normales, ha dado en 1914, 35.436 toneladas, o sea un déficit de 41.141 toneladas sobre su producción normal. Lo mismo ha sucedido en Australia. El Japón da 60.558 toneladas en lugar de 73.132 toneladas. España y Portugal 45.500 toneladas, contra 54.696 toneladas. La producción de Chile ha cambiado poco; en cambio en Africa y Cuba se nota un ligero aumento.

El público se asombrará con justicia al no encontrar en la enumeración que antecede a la República Argentina. Esta, en las provincias de Salta, Jujuy, gobernación de los Andes, Catamarca y en toda la frontera boliviana es muy rica en minerales y aún mucho más que los otros países. Pero sus minas quedan inexplotadas.

Si en el desierto de Recabamanhu, en Bolivia, se encuentra a 6 y 8 días del mar y sin agua, medios de explotar con débil rendimiento de 10 a 12 o|o, en la Argentina se deja en descanso vetas a 26 y 30 o|o y muy argentíferas.

¿Cuál es, pues, la causa de este estado de cosas? Se alegan los medios de transporte: mala razón. Cuando un mineral y sobre todo hoy día que el precio del metal es tan elevado, el transporte por burros puede hacerse ventajosamente hasta 25 leguas, y la mayor parte de las minas no quedan tan lejos del ferrocarril.

La principal razón deriva de los obstáculos acumulados por las empresas ferroviarias que no dan facilidades ningunas, como del gobierno que no sólo no ayuda y anima las tentativas de explotación mineral, sino que traba y desanima todas las buenas voluntades.

Hay un nuevo decreto que es una verdadera condena a muerte: pone el colmo o la obstrucción gubernamental, prohibiendo la exportación de los metales purificados y en bruto, dando esto por resultado inmediato una baja considerable del metal y el abandono de algunas explotaciones mineras que existían, más o menos y dejando por lo mismo en la miseria a buen número de obreros.

Este decreto nefasto ha ciertamente sido hijo de una buena intención. El gobierno ha temido que los especuladores y comisionistas tentados por las altas tasas europeas se entreguen a una exportación exagerada y que resultaría para la Argentina una carestía de metales. ¡Esto está bien!

¿Pero no hubiera sido mejor dejar libre la exportación y aprovechar la abundancia de los pedidos extranjeros para valorizar así las inmensas riquezas que duermen en las montañas del norte? La producción sería tal que por más intensa que fuera la exportación se podría temer ninguna carestía. Añadiré que si en rigor se puede admitir la prohibición de exportación para el metal que viene todo de la importación, la exportación del mineral bruto no se explica, considerando que en toda la república no hay ningún medio para transformar este mineral bruto en metal purificado y por lo tanto estas piedras son y quedan inutilizables.

En lugar de hacer empréstitos onerosos al extranjero, a mi parecer, ¿no sería más juicioso empezar por sacar partido de las riquezas que se posee?

Ingeniero Olivier Levilly.

EL CUENTO DEL DIA

UNA MANIA FATAL

Cuando los periódicos londinenses de moda anunciaron que el millonario neoyorkino, Mr. Pelham Grenville, había arrendado por la season una residencia señorial y que iba a ocuparla en sociedad con su señora y su hija Marion, la familia de Algernon Wejesfold acogia la nueva con júbilo, diciendo a éste por la boca de su tío lord Wildersham, de quien dependia:

—Es una oportunidad magnifica para ti, Algeraon. Dios no quiera que te aconseje un casamiento de interés, pero te señalo una ocasión a no desperdiciarse. La señorita Grenville es una niña perfecta, cuya estima y afecto te empeñarás en ganar. Ya es hora de que te cases. Además, su padre es mi amigo personal a quien dediqué mi libro «América y los americanos. Estoy convencido de que él estaría tan contento como yo de una alianza... Piénsalo bien, hijo.

Su tía, lady Wildersham era más franca.

—Veo que han llegado los Grenville. Ve en seguida a saludarlos.

Y su señora abuela, la duquesa viuda de Chester, quien a la edad de 87 años tenia todavía sus facultades sin alterar y un raro instinto por los negocios, envió a los Wildersham el siguiente telegrama: «Llegaron los Grenville. ¿Y Algernon, qué hace?» Sin disentimiento alguno se indicó a Algernon su deber, y la familia se puso de acuerdo para hacérselo cumplir.

Tenía en esta época Algernon 25 años. La

naturaleza le había dotado de un semblante agradable y de un temperamento de los que ceden fácilmente a las influencias ajenas. En verdad, sin influencias ajenas, vegetaba en un estado de inercia casi completa.

Decian de él a Eton que la única manera de conseguir que Algernon hiciera otra cosa que comer, era colocarle debajo una mina y dejar lo demás a la naturaleza. Su única cualidad activa era su afición al teatro género chico, que llegaba a veces a una manía.

Sus cualidades negativas eran más variadas y numerosas: no podía pasar las ostras; no aguantaba a su tío lord Wildersham; estaba harto de su abuela, la duquesa, como también de cosas tan diversas como la música de Wagner, el porvenir de las mujeres, toda la literatura menos los diarios deportivos, los dramas de tesis, el arte cubista y el tennis. Y aborrecía los gatos.

Tan pronunciada era su aversión a los gatos, que llegaba a un grado de horror genuino. Casi una cualidad. En presencia de un animal gatuno, Algernon dejaba de ser aristócrata para volverse un energúmeno gesticulante. Tal aborrecimiento es inexplicable, aunque no muy raro. El mismo Napoleón, si bien no muy parecido a Algernon en otros respectos, compartía con él esa aversión.

Comprendiendo Algernon que su familia exigiría que iniciara la campaña en seguida, se decidió a emprenderla desde ya, teniendo en su favor, como le dijo su tío lord Wildersham, todas las circunstancias. Fué recibido con agasajos por Mr. Grenville, y la señora Grenville simpatizó con él en el acto. Marion le acogió con el entusiasmo que le inspiraba lo novel.

Su mentalidad inquieta, incansable, pedía constantemente pábulo, y Algernon, paradógicamente, le servía de estimulante por su misma falta de estímulo.

Hasta ahora, Marion había tratado sólo jóvenes inteligentes, alertas, hábiles y ambiciosos, y Algernon, por el enorme contraste que ofrecía, se le volvió un misterio, y, por lo tanto, la fascinó. Eran los polos opuestos: ella muy expansiva, él bastante reticente. ¡Qué base tan segura de un feliz matrimonio!

El cortejo de Algernon no se pareció al de Otelo: en cambio, Marion desempeñó el papel de Desdémona al revés. Era muy sencillo por exigir de Algernon un minimum de esfuerzo, lo que le convenia perfectamente, y resultó de un efecto insuperable.

La campaña progresaba, y lord Wildersham se ponía más sereno. Lady Wildersham le dijo «Algie querido» dos veces en el mismo día, y la digna abuela le escribió una carta sin un solo reproche. ¡El record!

Entretanto había una persona disconforme, y era Chester Bellington, el attaché militar de la embajada de los EE. UU. en Londres. Consideraba a Algernon un zonzo, un imbécil y una excrescencia, y así lo dijo a sus íntimos. Era celos.

Chester era uno de esos jóvenes que Marion había tratado días anteriores en Wáshington, y allí mismo se había enamorado de ella, en un baile. Trasladado a Londres, le había parecido la llegada de Marion como la suerte suprema. Y ahora ahí, estaba Algernon de por medio. Examinando a éste con el ojo escrudiñador de un rival, lo juzgó completamente inocuo, y se asombró de que una niña tan discerniente como Marion Grenville se rebajara al punto de ocuparse de semejante imbécil. Se sentía indignado. Pero no se desesperaba. Siguiendo un impulso maquiavélico, empezó a colmar a Marion de atenciones en forma de obsequios continuos: flores por toneladas, bombones idem, una jaula llena de canarios, las obras completas de Mario Coselli, un loro y un perrito japonés. Ninguna de estas cosas, sin embargo, influyó mayormente en la situación. El primer hecho de importancia estratégica fué el envío de un gato de Angora para reforzar el contingente zoológico. Cuando Marion recibió el canasto con el gato, Algernon estaba de visita, y tuvo que presenciar, horrorizado, el desembarque del animal en el parquet de la sala. Sus emociones eran tanto más desagradables cuanto más tenía que disimularlas.

Se ha dicho que el mayor atractivo de Algernon a los ojos de Marion era el reposo de sus modales, su casi inercia. La llegada del Angora le quitó todo esto. Desde entonces en adelante, la presencia del gato—y éste siempre estaba presente—le causaba a Algernon una agitación incontenible; se movia en la silla, hormigueaba, se olvidaba hasta de pronunciar su frase jaculatoria de «magnífico!», que era la única con que interrumpía y aprobaba los relatos de Desdémona. Primero Marion lo consideraba con sorpresa, después con resentimiento y, por fin, con indiferencia, dirigiendo el sol de sus miradas y la elocuencia de sus narraciones a Chester Bellington. Se hizo evidente hasta a los sentidos embotados de Algernon que esto no andaba. Las autoridades caseras pedían una acción decisiva. Lady Wildersham citó tres veces durante la comida el refrán: «El desanimado no conquista la dama». La duquesa viuda amenazó a Algernon con su próxima visita. Entonces Algernon se decidió a una acción inmediata.

Entre los regalos con que Bellington obsequió a Marion había un loro que se había encariñado muchisimo con Marion y su papá.

A pesar de su aversión al gato de Angora, Algernon seguia sus visitas en casa de los Grenville. Una tarde que entraba al hall, al oir un apóstrofe del loro algo hiriente, casi simultáneamente vió al gato y quiso espantarlo, gesticulando como de costumbre. De repente, le vino una idea luminosa, la primera de su vida: ¿por qué no exterminar al enemigo valiéndose del loro? Y a soltar a éste en el acto, retirándose un poco hacia atrás para presenciar la lucha. Un momento de expectativa fué seguido por un encuentro entre gato y ave que no duró sino otro momento, y Algernon, olvidando su inercia habitual, subió la escalera de a cuatro peldaños a la vez. En una mesita vió una caja de sombrero y, como un relámpago, le vino otra idea. Tomó la caja, y bajando otra vez la escalera cuatro a cuatro, se acercó con sigilo al Angora, que, repeliéndose del primer ataque, estaba acechando al enemigo refugiado en el respaldo de un mueble

Haciendo de tripas corazón, Algernon abre la caja, que contenía una reciente creación modistil no estrenada aún por Marion; agarra el Angora por el cogote y lo mete por fuerza adentro de la caja y cierra con precipitación. Sale a la calle con la misma precipitación, deteniendo al primer taxi que encuentra y se hace conducir a un asilo para gatos desamparados, donde deja al animal tan aborrecido. Al regresar a la casa de Marion encuentra a ésta muy afligida.

—¡Oh!, dice, ha desaparecido mi Angora. ¿Qué habrá sido de él?

—¡Magnífico!, contesta Algernon como siempre y sin darse cuenta de la imprudencia que cometía.

En su aflicción, Marion apenas se da cuenta y sigue hablando del gato durante largo tiempo. Quedó apaciguada y calmada por la atención inmóvil y tácita de Algernon, hasta que éste, quemando sus botes, se resolvió a tentar fortuna.

—¿No podré yo reemplazar al Angora en su corazón, Marion? ¿Me permite llamarla Marión, no?

En este momento tremendo anuncian al señor Bellington, quien había sido notificado por teléfono del suceso al Angora. Venía jadeante, pero triunfante.

—¡Miss Grenville, lo tengo!

—¿Lo tiene?, exclama Marion.

—¿Lo tiene?, repite Algernon.

—Si, lo tengo: es decir, no lo tengo aquí, pero sé donde está. Se me ocurrió que un gato perdido no habria podido hallarse sino en el asilo de Battersea. Efectivamente, fuí hasta allí a la carrera y quise traerlo conmigo, pero no admiten sino al verdadero dueño.

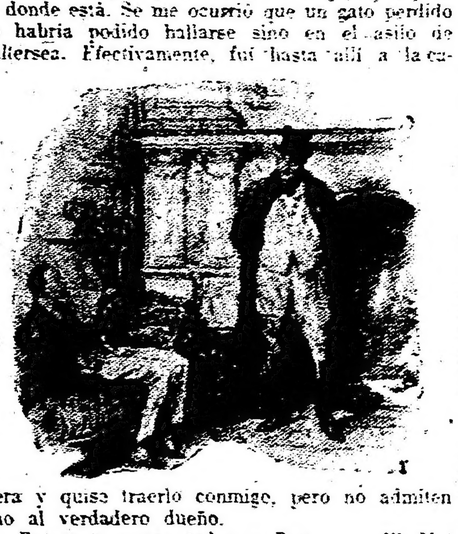

—Entonces vamos todos a Battersea, dijo Marion. Si es mi gato el que vió, me lo entregarán, seguramente.

Una vez en el asilo de Battersea, el director recibióles cortesmente y trajo la caja con el sombrero de Marion sin estrenar, como comprobante o pieza de convicción. Los ojos de Marion lanzaban chispas.

—¿Quién puede haber hecho tal infamia?, dijo.

El director examinó la caja, encontrando una etiqueta con el nombre de quien entregó el animal: ¡¡¡Algernon Wildersham!!!

La familia de Algernon abandonó a éste a su condigna suerte, y, para colmo de infortunio, lo obligaron a buscar un empleo, ya que la carrera matrimonial no le sonreía más. Marion se casó con Bellington, y Algernon, por una ironia fatal, obtuvo el puesto de secretario de un profesor erudito que estaba escribiendo un libro sobre la «Historia del gato en el Egipto antiguo». La tarea de Algernon consistía en ir diariamente al museo Británico en busca de archivos y documentos sobre el tema. El autor había dedicado ya dos años a la tarea y contaba que precisaría otros diez para terminar su obra.

¡El Angora estaba vengado!

AMEGHINO Y SU OBRA

LA NUEVA EDICION DE LA "FILOGENIA"

UN GRAN LIBRO

PASADO Y PRESENTE

EL ESTIMULO A LOS JOVENES

Ha sido una feliz idea la de volver a editar, en la serie "La Cultura Argentina", la gran obra de F. Ameghino, cuya primera edición de 1884 estaba agotada hace tiempo y había llegado a ser una rareza bibliográfica.

Preceden a esta edición, lo mismo que a la original, las dos conferencias de Ameghino sobre "la Edad de piedra", pronunciadas en el Instituto Geográfico Argentino, — la segunda de las cuales está dedicada a la memoria de Carlos Darwin, que acababa de morir. De esta fué que Sarmiento dijo al otro día, al hacer la crónica en "El Nacional" (13 de julio de 1882): "... bellísimo discurso que este joven estudioso ha pronunciado en aquella sociedad". ("Obras", vol. 46, p. 128). Después de esto, huelgan los elogios. Estas palabras tienen hoy un significado histórico, y un sentido íntimo que, a poco de reflexionar, resulta casi conmovedor. Lo es sobre todo si se piensa en lo que Sarmiento habrá querido decir con ese "bellísimo", que desde luego no se refiere a la forma literaria. "Bellísimo" significaba probablemente para él interesante y profundo por el concepto: bellísima era la idea sustentada por el conferenciante, en cuanto era lógica, racional y fecunda; bella por ser exacta; y, sobre todo, bello el entusiasmo juvenil, la sinceridad, la convición que hacen de la idea un ideal... He aquí a Sarmiento! Este es el mismo Sarmiento que se burlaba de unos rimadores, "quienes se ocupan—decía—en contar las sílabas mientras los ingleses cuentan los patacones!" No es, pues, la forma externa lo que le interesa: es "lo que hay adentro", el oro de ley, acuñado en monedas o en ideas.

. . . . . .

La lectura de "Filogenia" será siempre provechosa para los estudiosos. Es un libro lleno de originalidad y de vistas profundas sobre los más complejos problemas de la evolución paleontológica y de la clasificación.

Su interés es más directo, desde luego, para el naturalista argentino, pues los ejemplos están en su casi totalidad tomados de nuestra fauna fósil (especialmente de mamíferos),—esa mina que ha proporcionado y proporcionará aún tantos tesoros científicos.

Agréguese a esto que la obra de Ameghino está escrita con entusiasmo comunicativo, con aquél fuego que el ilustre sabio ponía en sus escritos, mu has veces desalifados en la forma, como él mismo lo confiesa, pero llenos siempre de su gran amor a la ciencia y a la investigación pura.

"Filogenia" es la única obra en que Ameghino ha expuesto sus ideas generales en materia de paleontología. Puede, pues, clasificarse como una obra de filosofía científica, y en este sentido interesará a los que estudian la sociología o las letras. Estos se apresurarán a adquirirla, la harán encuadernar, la colocarán en su biblioteca, y hasta la hojearán de cuando en cuando para buscar,—es decir, para encontrar,—un argumento biológico que sirva para sustentar alguna opinión ya formada...

Pero el libro de Ameghino debe servir para más, para mucho más que eso.

"Filogenia" es una obra "vivida",—en el más amplio sentido de la palabra, puesto que traza el pasado y la evolución de la vida sobre la tierra,—y debe ser "revivida".

Hay que leerla y meditarla, pero también hay que practicarla, confrontándola con la naturaleza de donde procede. Hay que ir al campo, y excavar en las barrancas, y extraer los huesos de meg. terios, milodontes y compañía y de estudiarlos, y compararlos con el gran "Atlas" de Ameghino y con los ejemplares del Museo Nacional. Entonces se podrá juzgar a conciencia de la profundidad y del interés de las ideas del autor. También es necesario tener la franqueza de confesárselo, cuando se encuentre algo que no responda a la realidad de los hechos. Nadie mejor que Ameghino sabía lo que significan las pretensiones de infalibilidad...

Este es el homenaje que más habría apreciado el mismo Ameghino, un hombre que dió tanta y tan legítima libertad observó las opiniones de los demás cuando le pareció justo. Tributo que le habría agradado más, sin la menor duda, que los homenajes ruidosos y brillantes, pues está ante todo la ciencia misma, para la cual él vivió su vida.

Cuestión es ésta mucho más importante de lo que a primera vista podría parecer, pues la admiración lisa y llana, sin el beneficio de la reconsideración consciente y razonada, resulta un buen tema para bonitos desarrollos literarios, pero poco adecuada para el progreso de la ciencia positiva.

Florentino Ameghino ha dejado no sólo el tesoro de las ideas y de las observaciones contenidas en sus libros, sino también la herencia inapreciable de sus tiquis mas colecciones, y por ahí la posibilidad de confrontar con ellas el material nuevo que se descubra.

Ahora, lo importante es que haya quien sea capaz de utilizar ese patrimonio, aparte de la colaboración insubstituible que le presta Carlos Ameghino.

Es cuestión que interesa muy de veras a la cultura nacional lo de que haya ese quien. Más bien dicho, "esos quienes", pues la obra no es para uno solo. Ya no habrá otro Florentino Ameghino: no hay que hacerse sobre eso la menor ilusión. No lo habrá, no porque sea imposible que surja un hombre con tanto talento como él, sino porque las condiciones, — el momento y el medio, como dicen los historiadores, — no se volverán a reproducir. Por más que queden aún muchas novedades científicas en nuestro suelo, ya no volverán a surgir todas aquellas prodigiosas faunas extinguidas que sólo la perspicacia y la constancia de Carlos Ameghino han podido descubrir, y que fueron el tema de aquellas "epoch-making" monografías de Florentino. Y, — aunque esto pueda parecer paradojal, — ya no volverán a presentarse las condiciones adversas y aún hostiles con que éste tuvo que luchar en el ambiente aldeano de hace cuarenta años, y que constituyeron uno de los más poderosos acicates de su maravillosa actividad, pues hasta las dificultades se tornaron para él en factores favorables. No habrá, pues, otro Ameghino.

¿Pero debemos desanimarnos por eso? Absolutamente no. Al contrario, esta es la causa para que deba procurarse el surgimiento de nuevos investigadores, para que, a base de la herencia de Ameghino, formen la escuela argentina de geología y paleontología.

Es motivo de legítimo orgullo para el país el que haya existido un Ameghino; pero deberá serlo también mañana el que existan obreros abnegados, y capaces de continuar su obra. El campo es muy amplio y hay lugar para muchos trabajadores.

A ellos les corresponderá demostrar ante el mundo científico extranjero que, si bien Ameghino ha muerto, no ha desaparecido con él la vida científica de la Argentina en esa rama de la historia natural, — espectáculo triste y deprimente que es forzoso evitar, pero cuya realidad está resultando desgraciadamente harto posible.

He aquí una de las altas funciones de los que tienen a su cargo la dirección de la cultura de la nación. "Caveant consules!..." podría repetirse aquí, como en Roma cuando algún peligro amenazaba a la antigua república.

¿Cómo ha de proveerse a este fin? La cuestión es delicada y compleja; pero la solución exige ante todo una disposición de ánimo particular, aquella en la cual se tienen los ojos siempre abiertos y avisores para descubrir donde surge "el joven estudioso" de Sarmiento, ojos que, como los de éste, deben saber discernir el oro del oropel.

Vida Obrera

Sociedad de socorros mutuos entre empleados de Correos y Telégrafos

Una organización progresista e interesante

Hace más de una semana que nos hemos ocupado ampliamente de la simpática iniciativa, traducida ya en hecho práctico: la formación de un fondo común entre el personal de correos y telégrafos de toda la república, con el fin de constituir un sanatorio mutualista para contrarrestar las terribles consecuencias del flagelo de la tuberculosis, enfermedad que hace muchas víctimas entre los citados empleados, debido a la aglomeración en que de ordinario realizan sus tareas, la limitación de la retribución, sobre todo en el personal subalterno, lo que les obliga a vivir en condiciones precarias, amén de la congestión de los locales y estado poco higiénico de esos edificios.

Al ocuparnos de esa iniciativa dejamos constancia de que el mismo día que habíamos entrevistado al Sr. Jiménez, autor de esa iniciativa, fuímos al correo en busca de datos relacionados con la organización de la sociedad de socorros mutuos que funciona desde varios años entre esos empleados de la metrópoli, de suerte que si recién damos hoy esta información, es porque se nos traspapelaron los apuntes.

Cuándo se fundó y fines de la sociedad—

La Sociedad de Empleados de Correos y Telégrafos de la Capital Federal ha sido fundada el 2 de febrero de 1895.

Tiene por propósitos y fines primordiales: auxiliar a los socios activos en los casos de enfermedad, socorrer a las viudas e hijos huérfanos, menores de edad, en los casos de fallecimiento de los socios activos, en el modo y forma que este reglamento lo determina; establecer una caja de pequeños préstamos cuando lo permita el estado del tesoro social; fomentar el ahorro entre los socios por todos los medios que sean conducentes a este fin; fomentar la carrera administrativa, el trabajo, la disciplina y la moralidad en el cumplimiento de los deberes; robustecer los sentimientos de la dignidad y de confraternidad entre los socios; y gestionar la creación de escuelas profesionales y bibliotecas.

Esta sociedad cuenta con cerca de 2.000 afiliados. Desde luego, el total de empleados en la capital supera en mucho al número de los asociados pero la explicación radica en que entre el personal, de carteros por ejemplo, abunda el elemento extranjero que, si bien tiene carta de ciudadanía argentina, pertenecen a las diversas sociedades mutualistas que abundan en la metrópoli.

Estado económico de la sociedad—

Nos da una impresión del estado próspero de esta institución su capital social. Según la memoria correspondiente al último ejercicio, terminado el 30 de junio del año próximo pasado, el capital ascendía a la fecha a la suma de $ 28.810.71 m n. y el aumento obtenido con relación al ejercicio anterior fué de $ 7.119.05 m n.

Panteón social—

Aparte del capital en efectivo, la sociedad dispone de un panteón social en la Chacarita que se ha construído con la suma de $ 27.000 votada por el congreso nacional e invertidos en su construcción, cuyos comprobantes se hallaron de acuerdo con lo dispuesto por la Contaduría General de la Nación. Tampoco figura el importe del terreno donado por la municipalidad de la capital, el que representa un valor de $ 10.000, más o menos, pudiendo avaluarse actualmente el panteón en $ 48.000.

Seguros—

Esta sociedad ha realizado una combinación con el Banco de Seguros Mutualista, a fin de entregar en los casos de fallecimientos una suma determinada a los deudos de los socios extintos y evitar así las listas de suscripciones que antes eran tan frecuentes entre el personal. En esta forma ya tiene la institución en su poder 1.791 pólizas, de las que en junio del año pasado habían sido abonadas 8 cuotas de cada una, lo que representa en ese concepto la suma de $ 7.725.70.

Salidas—

En el último ejercicio antes citado egresaron por gastos generales $ 8[illegible]; honorarios de [illegible] $ 7.[illegible]; asistencia médica, $ 2.140.70; medicamentos, $ 1.025; sueldos, $ 1.749; subsidios, $ 516.20; total, $ 12.828.85.

Característica especial—

Esta sociedad — nos dijo su presidente — difiere fundamentalmente de las demás, pues no tiene fines mercantilistas, sino que, por el contrario, se concreta única y exclusivamente a devolver a sus asociados la mayor suma de beneficios, no limitando ningún servicio cuando así lo reclama la asistencia médica.

INSTRUCCIÓN PÚBLICA

ESCUELA NORMAL DE PROFESORES

Los profesores y alumnos becados de esta escuela que no han percibido sus haberes, correspondientes al mes de diciembre último, deben hacerlo el sábado de esta semana, de [illegible] de la mañana, día en que terminará el pago.

ESCUELA DE AGRICULTURA Y GANADERIA DE CORDOBA

La inscripción para los alumnos de ingreso quedará clausurada el 31 del corriente; los exámenes respectivos se tomarán en la segunda quincena de febrero.

INSTITUTO LIBRE DE SEGUNDA ENSEÑANZA

La secretaría de este establecimiento atenderá al público todos los días hábiles, de 1 a 5 de la tarde.

BIBLIOGRAFÍA

EL EJERCITO PROVINCIAL Y LA JUDICATURA DE BUENOS AIRES, por Carlos Sánchez Viamonte.

La simpática personalidad cívica del doctor Carlos Sánchez Viamonte ha adquirido en la provincia de Buenos Aires un vigoroso y acentuado relieve. Débese ello a su energía, a su honestidad y, sobre todo, a su noble y generoso deseo de contribuir al saneamiento político de aquel Estado. En este sentido el doctor Sánchez Viamonte ha realizado una plausible campaña, destinada a poner en evidencia los procedimientos "legales" que allí se estilan y a despertar entre sus conciudadanos el interés y la dedicación que reclaman los intereses de la provincia.

Son casi unánimemente conocidas las ruidosas incidencias en que le tocara actuar no hace mucho tiempo, con motivo del recurso de "habeas corpus" interpuesto en favor de don Angel Cerutti ante el juez del crimen, doctor Ocampo. Este magistrado proveyó de acuerdo con lo solicitado por el doctor Sánchez Viamonte, haciendo presente que los artículos 18 de la Constitución nacional y 15 de la provincial correspondían al asunto que provocaba su dictamen. Sin embargo, las ulteriores consecuencias del pleito demostraron que, según el criterio de los miembros de la Cámara de Apelaciones de la provincia y otros funcionarios judiciales, competía en el caso de Cerutti la aplicación de un reglamento de policía en desmedro de nuestra ley fundamental. El hecho es verdaderamente extraordinario, aunque no nos sorprende. Habiera sido ingenuo manifestar sorpresa ante un acontecimiento que, si no es habitual, debiera serlo en la provincia de Buenos Aires. Por lo menos, obrando de ese modo, los encargados de administrar justicia (recuérdese la trillada definición de Ulpiano), fueron eminentemente lógicos con ellos mismos. Resolver el asunto en otra forma hubiera significado una violación inicua del derecho natural... y ello no cuadra a la severa rectitud de la toga.

A pesar de todo, el doctor Sánchez Viamonte se permitió, en el caso "sub judice", emitir otras ideas, que no son precisamente las que mejor convenían al "interés" político del gobierno. Y nosotros, forzoso es decirlo, pensamos como el doctor Sánchez Viamonte; y pensamos, además, que este folleto, en el cual nos ofrece una prolija explicación del suceso, le hace acreedor a un franco y justiciero elogio.

BELLAS ARTES

EL PREMIO EUROPA

Clausuróse hace unos días el concurso organizado por la comisión nacional de Bellas Artes, a fin de otorgar la beca conocida con el nombre de "premio Europa". La comisión, después de un prolijo análisis de las telas presentadas por los jóvenes pintores que concurrieron al certamen, concedió al señor Walter de Navazzio dicho premio, no sólo por el cuadro que sometiera a la consideración del jurado, sino también por la plausible contracción al estudio que ha puesto de relieve en estos últimos años.

El señor de Navazzio ha destacado en nuestro ambiente artístico una personalidad bien definida. Sus producciones poseen una gran riqueza de colorido, y muestran en la mayoría de los casos que el artista sabe descubrir y comunicar la emoción íntima y conmovedora de la Naturaleza. Por lo demás, el señor de Navazzio es un pintor honesto y entusiasta de su disciplina, que ha de darnos en un futuro próximo hermosas y perdurables manifestaciones.

La resolución adoptada por la comisión de Bellas Artes ha sido bien recibida en nuestros círculos artísticos, lo cual prueba el alto concepto que ha merecido la ya considerable obra pictórica de Navazzio.

INFORMACION GENERAL

NOCHE BLANCA

Mañana a las 8.30 p. m. tendrá lugar en el cine Parc, Santa Fe 4196, un festival a beneficio de "Los Vanguardias de la Patria". Se ha preparado un atrayente programa en el que figuran números de canto, declamación, música y cinematógrafo. Pronunciará el discurso de apertura el director general de los Vanguardias de la Patria.

Concurrirá al acto la primera división de niñas Vanguardias, que fuera organizada en Bernal el 25 de mayo pasado.

ASISTENCIA PUBLICA

En la secretaría de la Asistencia Pública ha quedado abierto desde la fecha y hasta el 17 del corriente, un concurso de inscripción para proveer a la vacante existente en el hospital vecinal Salaberry de "practicante mayor rentado".

Las horas hábiles para atender a los interesados es de 2 a 5 p. m.

BOLETIN DE LA DIRECCION GENERAL DE COMERCIO E INDUSTRIA DE LA PROVINCIA DE SANTA FE.

Hemos recibido el número 23 del Boletín que periódicamente publica el ministerio de agricultura de la provincia de Santa Fe.

Los interesantes y detallados datos estadísticos que él contiene, son de suma utilidad para el comercio y la industria de la provincia, al mismo tiempo que permite apreciar en conjunto y en detalle, el aumento creciente de las fuentes de recursos de la provincia y del movimiento de los capitales.

SOCIEDAD LIGURE DE S. M.

Para el domingo 16, a la 1 p m., están citados los miembros de la sociedad con el fin de tratar la siguiente orden del día:

1o. Lectura del acta de la asamblea anterior.

2o. Designación de tres socios para que, con el señor vicepresidente y secretario, aprueben y firmen el acta de la asamblea de ese día.

3o. Relación administrativa del segundo semestre de 1915.

4o. Lectura y aprobación del balance general de 1915.

5o. Nueva y última propuesta de la comisión directiva para prorrogar los efectos del artículo 20 del reglamento: panteón social, hasta el 31 de diciembre de 1916.

6o. Ampliación del artículo 10 del reglamento panteón.

7o. Lectura de la corespondencia recibida de la Federación de las Asociaciones Italianas de Buenos Aires.

8o. Renuncia del cargo de presidente de la Sociedad Ligure de S. M., presentada por el señor Enrique Figari.

9o. Elección general de la comisión directiva para el año 1916.

CRONICA SOCIAL

De Mar del Plata:

Ayer hizo su debut en el Ocean Club la orquesta que amenizará las reuniones en el aristocrático centro.

La concurrencia de familias fué numerosa.

—El descenso de la temperatura motivó ayer la exhumación de abrigos y sobretodos en damas y caballeros.

El aspecto que ofrecía la rambla contrastaba notablemente con el de los días anteriores.

—Ha quedado fijado para el sábado la inauguración en la Rambla de la fotografía Witcomb.

Se exhibirá en una de las salas la colección de cuadros y retratos del pintor señor Richard Hall.

Con la apertura de esta conocida fotografía quedará habilitada la parte sur de la Rambla que en años anteriores se veía muy concurrida por encontrarse en ese mismo local el "Casino de la Playa".

—Muy concurrida la función cinematográfica dada anoche en el Club Mar del Plata.

Vimos entre otras a las siguientes familias: Tornquist, Obarrio, Fernandez, Madero, Martinez, Seeber, Del Rio, Lagleyze, Feraud, Crespo, Devoto, Gandolfo, Orma, Amespil, Arias, Doblas, Fernandez, Bellocq, Silgueira, Veyga y otras.

—Según datos suministrados por el ferrocarril del Sud esa empresa ha expedido hasta el día 9 del corriente 9.988 boletos de ida y vuelta a estas playas contra 6.880 durante el mismo período del año anterior.

Como se vé estas cifras acusan para el presente año un aumento de 3.108 boletos o sea más del 45 o o.

—El propietario de la confitería del Golf Club ha solicitado de la Intendencia Municipal el permiso para construir un hotel y balneario en las proximidades de la playa Bristol ajustándose a las condiciones que establecen las ordenanzas municipales.

—Siguen viéndose muy concurridas las dos canchas, una de lawn tennis y otra de croquet que tiene el Royal Hotel.

En ambas se juegan a diario interesantes partidos que congregan un gran número de familias, no solamente del hotel sinó también de los demás hoteles.

Ayer se jugó un partido de croquet entre las señoritas Olga y Haydée Lagomarsino contra Enriqueta y Ernestina Avalos.

Las alternativas del juego fueron muy interesantes recayendo la victoria a las dos últimas por 3 a 2.

La nómina de huéspedes que actualmente se alojan en este hotel la componen las siguientes familias: Elorada, Barraza, Lagomarsino, Avalos, Velar de Irigoyen, Luchinetti, Godoy, Frith, Gonafina, Algilaga, Mors, Resta, Ademar, Hans, Bleyle, Fasce Artayeta de Ros, de la Fuente, Ambrosetti, Duberg Lafite, Martini, Gabino, Falcón, Butter, Arseno, Contreras, Duggan, Vercesi, Houy, Haedo, Somariba, Sommer, Martinez, Faz, Petielh, Castro, Figallo, Pintos Grobby, etc.

El viernes próximo se efectuará el primer concierto y baile de la temporada en los salones de este hotel.

Las iniciadoras de esta fiesta son las señoritas Ana María Cott y Haydée Lagomarsino.

—Se inauguró hoy en uno de los extremos de la Rambla Gristol un tambo modelo que será el lugar buscado de descanso por los numerosos jugadores que frecuenten las canchas de tennis que lo rodean.

—Se alojan en el Bristol Hotel: „

Agar y familia R. Schereiber y familia, Mario A. Rivarola y familia, J. Ramos Mejía y familia, Fanor Velarde y familia, Justo P. Saenz y familia, O. Bemberg y familia, Pablo Acosta y familia, Gamburg y familia, H. E. Laurence y familia, señora baronesa de Marchi de la Costa, Norberto Piñero y familia, Luis Gowland (hijo) y familia, C. H. Pearson y familia, Agustín Urdinarrain y familia, Elbio Medina, M. A. Rizzi, Fermin Rodriguez, Fernando Cermesoni R. del Castillo Quesada, Tomás Devoto (hijo), Lorenzo V. Ruiz y familia, J. Gonzalez Albornoz y familia, Enrique de Uriburu y familia, José Serrot y familia, Lorenzo Costa y familia, L. Pereyra Iraola y familia, J. M. Caballero y familia, De Gregory y familia, Justina J. de Uthurriaga y familia, María S. de Escalada y familia, Aurelia A. de Machain, Datuvill, Ezequiel Repetto y familia, Eduardo Saguier y familia, Carlos Paunero y familia, Rodolfo Pirovano y familia, Adolfo E. Davila y familia, C. W. Drabble y familia, Modesto Cartabio y familia, José Casares y familia, etc.

Llegados esta mañana:

Dr. Le Bretón, Dr. Ernesto Vergara Biedma y famalia, Félix Gurzaco de Oribe, su Sra. María Ayerza y la señorita María Elena Marquez Maza, M. Friederich, I. Hernandez, Fernando De Bary, J. Zapiola, José Carabassa.

⊛ ⊛ ⊛

El miércoles próximo 19 del corriente cumplirá años el anciano vate don Carlos Guido y Spano, quien como de costumbre recibirá en esa fecha el homenaje de sus admiradores y de los niños sus predilectos.

Los grupos infantiles rodearán su lecho de inválido, cubriéndolo de flores y llenando de consuelos el alma del viejo poeta.

Es, como se sabe, un espectáculo que se renueva anualmente con todos sus encantos.

⊛ ⊛ ⊛

En breve se ausentará a Mar del Plata el internuncio apostólico monseñor Locatelli, quien, como de costumbre, se alojará en el colegio de Santa Cecilia, hasta el final de la temporada.

⊛ ⊛ ⊛

El éxito lisongero alcanzado por la reciente kermesse celebrada en Ramos Mejía, constituye un precedente auspicioso para la nueva fiesta que ahora se anuncia y que se efectuará el próximo 2 de febrero.

Esta fiesta tendrá carácter deportivo y será, como la anterior, a beneficio de la sociedad Escuelas y Patronatos, cuya comisión local preside la señora de Barrenechea.

El programa definitivo no ha sido aún terminado, pero desde luego se sabe que formarán parte de él carreras para señoritas, con handicap y otros números de sport.

Como premios se instituirán diversas copas de plata.

El anuncio de esta fiesta ha despertado mucho interés en los círculos sociales de esta capital, lo que por sí solo es ya un síntoma lisonjero.

⊛ ⊛ ⊛

Según informaciones recientes, parece que en Inglaterra se piensa establecer un impuesto sobre los sombreros de las señoras. El gobierno británico abriga muchas esperanzas sobre él.

Es cierto que una mujer verdaderamente "chic" debe cambiar de sombrero varias veces en la semana y el Estado inglés cobrará de esto sumas importantes.

Lo que sería preciso adivinar es si las elegantes de Londres se encargarán entonces tantos sombreros.

Una mujer no mirará dos a trescientos francos en una pluma, pero si a esto añadís cinco francos de impuesto, ella reflexionará algo...

Entonces sufrirá el comercio de los sombreros.

⊛ ⊛ ⊛

La muerte del presbítero don Joaquín Tula, acaecida ayer en Tucumán, priva al clero nacional de una figura representativa por su ilustración, su cultura literaria y sus virtudes sacerdotales.

Catamarqueño de origen, actuó lo más de su vida en Tucumán, donde fué párroco de la Merced, diputado a la legislatura y orador elocuente.

Su deceso será justamente lamentado.

⊛ ⊛ ⊛

Como número de las fiestas patronales que el próximo domingo se llevarán a cabo en Olivos, se ha resuelto organizar una tertulia en el hotel Villa Carapachay.

La iniciativa ha encontrado excelente acogida entre las familias veraneantes en el vecino pueblo.

Esta fiesta inaugurará la temporada social de Olivos. Se cuenta con una excelente orquesta y con una comisión de propaganda y de recepción formada por conocidos caballeros.

Las invitaciones, subscriptas por la misma comisión de las fiestas patronales, comenzarán a circular hoy.

⊛ ⊛ ⊛

Hoy se instalaron en su quinta de Flores, donde pasarán el verano, el doctor José Marcó del Pont, su señora Celina Ortiz de Basualdo y sus hijos.

⊛ ⊛ ⊛

La banda municipal dará esta noche un concierto con escogido programa, en los nuevos jardines de Palermo.

⊛ ⊛ ⊛

Se ha fijado para el 9 de febrero el enlace de la señora Juana Pereyra, viuda de Söhr con el señor Alejandro Olazábal.

—Ha sido pedida la mano de la señorita Clelia A. Pedemonte para el teniente primero Eduardo A. Larronde

—Ayer fué consagrado el enlace de la señorita Carmen Vidal Luna con el señor Ramón Arrieta.

A pesar de la intimidad en que el acto se realizó un núcleo de familias amigas acudió a felicitar a la joven pareja improvisándose con este motivo una animada tertulia.

Vimos a las familias de Alem, Romero Astudillo, Méndez, Albarracín, Becher, Gatica, etcétera.

⊛ ⊛ ⊛

Un episodio trágico ha conmovido en la semana anterior a los veraneantes de Cosquín (Córdoba).

El viernes por la tarde mientras los niños huérfanos del colegio de los padres salesianos se bañaban en el río, un chico de 14 años, Pedro Roveda, tuvo la desgracia de caer en un remanso.

El padre Luis Vanini, apenas vió el peligro que corría el niño, se lanzó al agua para salvarlo.

La fuerza de la corriente pudo más, y ambos sucumbieron víctimas, el uno de su caridad y el otro de su imprudencia.

Tan pronto como el vecindario de Cosquín tuvo noticias de la desgracia ocurrida, concurrió en masa a la casa de los padres salesianos, a presentar las condolencias al padre superior y demás de la comunidad.

En la capilla de los padres se oficiaron misas, viéndose sumamente concurridas por el pueblo de Cosquín, como así por todas las familias de Córdoba que allí veranean.

Igualmente el acto del sepelio vióse concurrido por numerosas personas.

Entre las numerosas personas que concurrieron al sepelio y oficios fúnebres, figuran las siguientes:

Intendente municipal, los miembros de la comisión municipal en corporación, jefe del distrito militar mayor Quiroga, doctor Rafael García Montaño, doctor Carlos Pinto, doctor Emilio Achával, doctor José María Escalera, señores Facundo Escalera, Arturo y Julio Deheza, Gabina G. de Lastra y familia, etc.

⊛ ⊛ ⊛

Ha sido transferida para el miércoles la fiesta que a causa del mal tiempo tuvo que suspenderse anoche en el Parque Japonés, a beneficio de las familias rusas perjudicadas por la guerra.

⊛ ⊛ ⊛

Seguramente no son muchos los que reconocen la etimología de alguna de las palabras de uso más generalizado.

No carecerán por eso de interés las explicaciones que siguen:

El título de "Czar" es una corupción del de "César", que usaban antiguamente los emperadores romanos.

Créese que Juan Basilowitz, que en 1474 principió a sacudir el yugo de los tártaros, fué el primero que le tomó; pero parece más probable que no fué hasta el año 1580, en que otro Juan Basilowitz, gran duque de Moscovia, echó los cimientos del poderío del imperio ruso.

—El nombre "Papa", era en otro tiempo común a todos los obispos y significa lo mismo que "pater", padre.

Siendo Sumo Pontífice Gregorio VII se mandó en el sínodo que se celebró en Roma en 1073, que sólo se diera el título de Papa al soberano pontífice, como una abreviación de "pater patrum", padre de los padres, es decir, de los obispos, o el padre por excelencia; o, según otros, el nombre de Papa viene de "pate patriae", padre de la patria. Sin embargo, vemos que en el concilio de Toledo del año 1400, se le designa ya primero con la sola expresión de "silla apostólica" y después con la del "Papa actual". En este mismo sínodo de Roma citado se dispuso que se llamaran padres los sacerdotes regulares o religiosos.

En la Iglesia griega se sigue dando el nombre de Papa a los obispos.

—La palabra mariscal viene de "mark" y de "seal", dos palabras de origen celta y alemán, que significan caballo y maestro.

Así es que mariscal quiere decir propiamente "maestro de caballo". Esta etimología explica cómo los robustos y humildes operarios que se dedican a herrar los caballos, traen el mismo nombre que los jefes de los ejércitos de Francia.

⊛ ⊛ ⊛

Para el martes 18 se anuncia un festival a beneficio de la sociedad "Asistencia a domicilio de enfermos pobres" en el Parque Japonés.

Se aumentarán nuevos números al programa del teatro y circo, contándose además con el concurso de la banda municipal.

Invita para la fiesta la siguiente comisión:

María del Carmen Coni, Sara de Acevedo Ramos, Susana H. de Durañona, Clementina Rolón de Balestra, Justa Montes de Oca de Varela, Esther P. de Grondona, Ruth P. de Villegas, Eloísa T. de Vidal, Elena C. de de La Riega, Manuela T. de Bonifacio, Arminda F. de Camet, Jesusa Garmendia de Caimi, Sara O. de Huergo, María E. C. de Soriano, Dolores F. de Elizagaray, Elvira O. de Fragueiro, Isolina S. de Rojas, María T. A. de Arzeno, María G. de Bhom, Alejandrina H. de Pugliese, Hercilia E. de Pieres, Emerenciana Dorrego, María Rosa O. de Peña, María L. Lima, María Antonieta y Genuaria Coni Bazán, Nélida Fernández, Carmen Fraga Cuaz, Nilda Staub, María Mercedes y María Enriqueta Olaechea Alcorta, María Esilda Bianco, Nieves Badia, Adela de la Torre, Clorinda y Amelia Tronconi, Amalia Scala, Adela Llames, Lucía M. y Angélica Elzaguirre, Lía García, Sara y Ana Goyena, Ana María y María Luisa Fraga Cuaz, Jorgelina Argerich, Ana Trongé Rosalía y Bianca Rosa Noya Costa, María Esther Molina Arditi, María Josefina y Esther García, Inés Scalabrini Ortiz, Lía Varela Montes de Oca, Sara Elena Walker, María Enriqueta Cucullu Rivarola, Rosa y Adela Bianchi, Lía Revilla, Celia y Raquel Delgadillo Rolón.

⊛ ⊛ ⊛

Las mujeres francesas, dando pruebas de su espíritu altruista, aumentan cada día los rasgos generosos para atender a los soldados que luchan por la patria, levantando suscripciones y procurándoles todo género de consuelos a la par que mejoran su suerte en lo posible.

Fundada en 1914 la obra de "Vetement du Prisonier de Guerre" funciona con una actividad cada vez más intensa.

Las lindas francesitas trabajan a porfía, confeccionando prendas de ropa y difícilmente hallarán una mujer que no tenga en su casa un montón de trajes de soldado, camisetas o calzoncillos, y en la clase del pueblo los calcetines que ellos mismos tejen.

"Le Vetement du Prisonnier de Guerre" es conocida y popular en toda Francia y en los campos de internación, donde los franceses soportan las penas de la cautividad.

El esfuerzo que ha hecho esta sociedad es muy considerable.

Cada día se envían a los campos alemanes más de 1200 "paquetes individuales" que contienen una muda completa de ropa para los soldados franceses.

Más de 180.000 paquetes han sido ya repartidos, y la mayoría de ellos contienen, además de la ropa, algunas golosinas, como conservas, chocolate y dulces que atestiguan la solicitud y las delicadezas de las mujeres que nunca olvidan los pequeños detalles que suelen ser fuente de grandes consuelos.

Los envíos que hace esta sociedad representan un valor diario de más de 10.000 francos, cuyo importe supone un esfuerzo femenino muy grande una constante dedicación al trabajo.

⊛ ⊛ ⊛

Una de las damas de mayor prestigio social en Santa Fe, la señora Susana Inés Puig de Echagüe, ha fallecido en esa ciudad, determinando su muerte una elocuente exteriorización de pesar.

La señora de Echagüe ha muerto anciana y su deceso afecta a numerosas familias, entre otras, las de Salva, Latorre, Echagüe, Puig etc.

⊛ ⊛ ⊛

Esta mañana fueron inhumados en el cementerio del Norte los restos de la señora Dolores D. de Noé, dama a quien rodeaban unánimes simpatías y afectos.

En la iglesia del Pilar se dijo una misa de cuerpo presente, asistiendo crecida concurrencia.

La extinta era madre de don Eugenio C. Noé, a quien han llegado numerosos testimonios de condolencia.

⊛ ⊛ ⊛

Restablecida la señora María Rosa Fernández Guerrico de Vivot.

—Sigue bien la señora Susana Hughes de Bombal.

—Es delicado el estado de la señora B. de Gowland.

—Sigue lo mismo la señorita Celina Sundblad.

—Enferma la señorita Emma Alvarez de Toledo.

—Guarda cama la señora María Teresa R. de Celesia, siendo satisfactorio su estado, así como el de su hijito.

—Encuéntrase enferma la señora Casilda Villamayor de Speratti.

⊛ ⊛ ⊛

Los amigos del doctor Pedro Salas le darán mañana una comida en el Café de París, con motivo de su enlace.

⊛ ⊛ ⊛

Ha muerto en la guerra el joven argentino José Pellegri, según noticias llegadas de Italia.

Pellegri cayó en las trincheras del "Isonzo" el 3 de septiembre de 1915 en circunstancias en que el batallón a que pertenecía llevaba una carga a la bayoneta al enemigo.

De alma impetuosa y joven, pues apenas contaba 20 años, el extinto se encontraba estudiando ingeniería en Roma, en circunstancias que Italia declaraba la guerra a Austria, incorporándose como voluntario al ejército peninsular, en cuyas filas encontró una muerte heroica.

Nacido en esta capital, era hijo del arquitecto Pellegri radicado entre nosotros hacía muchísimo tiempo.

⊛ ⊛ ⊛

Se han ausentado:

Para Mar del Plata el señor Federico González y sus hijas Domitila y Clara, y el señor Rufino Rodríguez de la Torre, su señora Mercedes González Herrera y sus hijas.

—Para San Isidro la señora Ana Varela de Solveyra.

—Para Alzaga la señora Celina Alzaga de Vivanco y sus hijas Esther y Julieta.

NUESTRAS DAMAS

Señora Adela Unzué de Leloir

AUGUSTO AGOSTINI y Cía

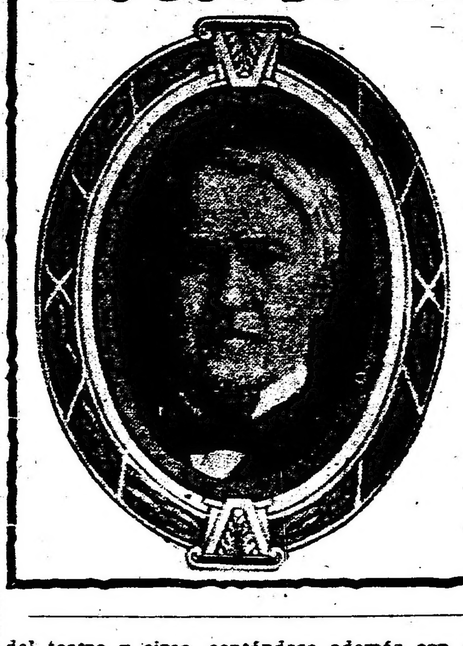

Únicos Concesionarios

DE LOS FONOGRAMAS

"EDISON"

PARA LAS REPÚBLICAS

ARGENTINA, URUGUAY y PARAGUAY

Tucumán 676 Buenos Aires

Ultimo retrato de la Reina Victoria de España

NOUGATINES

el bombón
más exquisito
y superior
a todos
sus similares

A. Witcomb y Cía

FLORIDA 364

BUENOS AIRES.

U.T. 1526 (Avenida)

Fotografía Pintura

Ampliaciones Artísticas

Esmaltes Exposiciones de Arte

CASA DE PRIMER ORDEN

SUCURSAL RAMBLA BRISTOL, MAR DEL PLATA.

ACEITE
BUITONI
PURO DE OLIVA
PREMIADO EN TODAS LAS EXPOSICIONES DEL MUNDO
Concesionarios:
EDUARDO DE BARY & CÍA.
ESMERALDA 916

—Para Puerto Militar el capitán de navío Mariano S. Beascochea.

—Para su estancia "Santa Isabel" la señora Dolores Anchorena de Elortondo y familia.

—Para San Isidro el señor Luis Duffy y su señora Enriqueta Castro Videla.

—Para Ramos Mejía el señor Julio Alonso Uballes y familia.

—Para Marcos Juárez el doctor Alejandro Moreno.

—Para Martínez el señor Aureliano García, su señora Matilde Fernández; la señora Delia Calvo de García y su hija María Magdalena.

—Para su estancia en la Estación Pando el señor Cándido A. Colmeyra acompañado por el doctor Dámaso Moreira.

—Para La Plata el señor Máximo S. Bavio.

—Para Necochea el señor Felicano Montes, su señora e hijos.

—Para el Tigre la señora Rosa Medina de Sáenz, sus hermanas señora Amelia M. de Helguera, María Luisa y Sara.

—Para su estancia en Saladillo el señor Eduardo Ponce, su señora Luisa Iturralde e hijos.

⊙⊙⊙

A orillas del Plata, a poca distancia de la capital, levanta sus casitas cercadas de flores el lindo pueblecito de Quilmes.

Su playa pintoresca sobre el estuario, le ha convertido en una estación veraniega, en el balneario del sur, a donde acude la gente modesta a refrescar sus cuerpos cansados de luchar y a tomar aire sano, luz y vida que le permitan continuar el esfuerzo del trabajo.

De los pueblecitos del sur es uno de los más encantadoramente situados; las aguas del río besando blandamente sus orillas agrestes comunican toda la savia y fuerza de vida a sus flores grandes, ricas de colores y sencillas, como sencillas son las almas de sus habitantes en su mayoría trabajadores y gente de negocios.

Ofrece Quilmes los atractivos de un lindo pueblecito campero y tiene la animación del pueblo industrial; todo ríe en él; los chicos que cruzan calles, las palmeras de su plaza que dan sombra a los bancos de piedra que acogen con su indiferencia estoica el murmullo de los enamorados, las muchachitas bullangueras y alegres que atraviesan el pueblo reuniendo amigas para celebrar la fiesta familiar seguida de baile a los acordes del piano cansado de dar las peñosas notas de los estudios de Czerny; los hombres que marchan con paso ligero y la mamá cuidadosa que se asoma por las celosías atisbando la llegada de su niña. Todo es alegría, todo es paz.

Pacífica la gente y pacíficos los comentarios graciosos de las penitencias impuestas en el juego de prendas de la reunión de la víspera; no preocupa el lujo, no domina la ostentación de las joyas, ni el furor de la moda, seguido al extremo impone sus martirios.

También la aristocracia tiene allí su sede señorial.

Figura, entre las más bellas quintas del sur, la de la familia de Marcó del Pont.

Cruzan los automóviles por la carretera y las caritas aristocráticas sonríen bajo los árboles seculares cual si recibieran en pleno el homenaje a su soberanía.

Hay otras quintas antiguas, cuyos dueños se aturden en el hormiguero de los grandes balnearios y abandonan la casa pintoresca llena de flores y enredaderas silvestres que se enroscan a sus muros con amor cual si con la frescura de sus hojas y el color de sus flores quisieran resarcirlas del injusto abandono.

⊙⊙⊙

Pasado mañana, a las 9 p. m., será consagrado en casa de la novia, el enlace de la señorita María Carlota Green Sinclair con el doctor Francisco Erill (hijo).

María Carlota Green

Actuarán como padrinos la señora María Sinclair de Green y el ingeniero Francisco Erill.

Del casamiento civil serán testigos por parte de la novia, los señores Enrique L. Green, Walter Green y Enrique M. Sinclair, y por el novio, los doctores Enrique Erill, Salvador Rodríguez y el teniente de navío Ernesto Gervais.

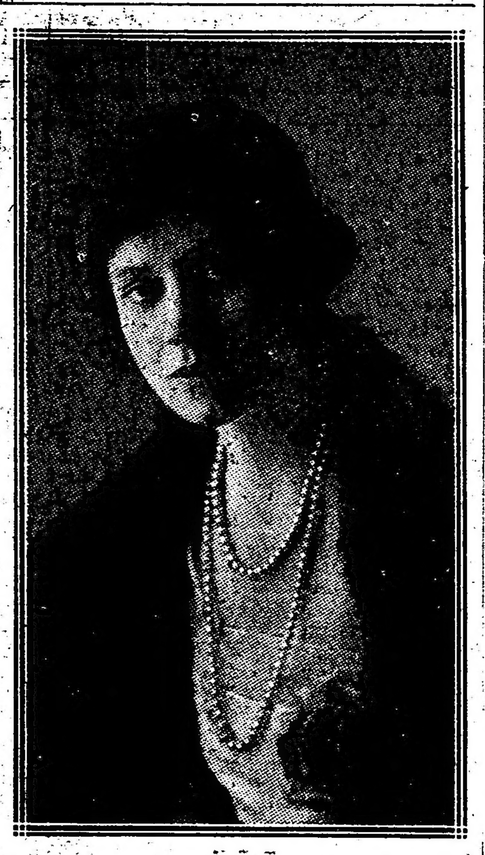

Una belleza norteamericana — La señora Drexel de la alta sociedad neoyorkina

Han regresado:

De Concepción del Uruguay el doctor Eduardo Tibiletti y familia y la señora Luisa Velar de Olazábal.

—De Bell-Ville el señor César P. Ríos Velar.

—De Mar del Plata, los señores Carlos Casado y Carlos Méndez Huergo.

⊙⊙⊙

Se ausentan hoy:

Para Mar del Plata, las señoritas Inés y Mercedes Núñez Gondra.

⊙⊙⊙

De La Plata:

Esta noche ofrecerá una audición en el teatro "Ideal", el célebre violinista Mischa Violín, al que hemos tenido ocasión de aplaudir en otra oportunidad.

Será acompañado al piano por la señorita Julia Maristany.

El sábado próximo repetirá la audición.

—Como lo habíamos anunciado, debutó anteanoche en el teatro San Martín de esta ciudad, la compañía italiana de operetas que dirige el maestro Luis della Guardia, poniendo en escena "La reginetta delle rose", que fué hábilmente representada por la compañía.

Las primeras tiples Ida Carmelini, E. Marezca, los señores L. della Guardia, G. Osella y A. Evangelisti se desenvolvieron con marcado acierto, mereciendo nutridos aplausos

Hoy se llevará a cabo la segunda función, subiendo a escena la hermosa opereta "La princesa de los dólares".

Esperamos ver muy concurrida la sala de este elegante teatro.

—El 15 del corriente, a las 5 de la tarde, se llevará a cabo el enlace de la señorita Evangelina Tapia con el señor Germán Vera.

—Ha sido concertado el enlace de la señorita Clelia Pedemonte con el doctor Eduardo Larrandé, ambos muy estimados en nuestros círculos sociales.

—Restablecida, la señora Cristina Ponsati de Vidal.

—Guarda cama, la señorita Elvira Nogué.

—Se ausentó para Balcarce, donde permanecerá una larga temporada, el señor Marcos M. Blanco.

—Llegó de Paraná el doctor Teodoro de Urquiza.

—Para Pergamino, don Ernesto de la Fuente.

—De Mercedes, el doctor Enrique Tognon Islas.

—De Mendoza, la señora Ercilia W. de Rodríguez Brizuela.

⊙⊙⊙

En casa de la familia de la novia y en la mayor intimidad, será consagrado el 20 del corriente, a las 6 p. m., el enlace de la señorita Laura Aurelia Mastronardi con el doctor Oliverio Tracchia.

Serán padrinos en el acto religioso la señora María Mastronardi de Tracchia, hermana de la novia, en representación de la señora Antonia P. de Tracchia, madre del novio y el señor Luis Mastronardi, padre de la novia.

En el acto civil serán testigos por parte de la novia, los doctores Juan Bottinelli, Jacinto Magaldi y Luis Mastronardi, y por el novio los doctores Enrique Zárate, Enrique Boero y Nicanor Palacio Costa.

De Rosario:

La sociedad de música de cámara organiza para los primeros días del mes de marzo próximo una interesante audición. Esta se efectuará en los salones de la Biblioteca Argentina.

—El vasto núcleo de las relaciones de doña María Elena D. de Bostos, ha sido dolorosamente sorprendido con el fallecimiento de esta distinguida dama.

Su inesperado deceso acaeció ayer a la una de la madrugada, habiendo producido intensa impresión de dolor, a lo que ha contribuído el perfecto estado de salud en que se hallaba la extinta.

—Para su establecimiento de campo se ausentó el señor Marcelino Herrera, en compañía de su señora esposa Delmira Rey de Herrera y sus hijos Juana Delmira y Marcelino.

—Mañana a las 9 a. m. se celebrará en la iglesia de Nuestra Señora del Rosario, una solemne misa en memoria del malogrado caballero don Pedro Goyenechea.

—Con un número regular de socias, celebró sesión ayer tarde la Sociedad Protectora de la Mujer.

Se trataron diversos asuntos de relativa importancia.

—En la antesacristía de la parroquia San José, celebraron su acostumbrada reunión las socias de la congregación San Vicente de Paul.

—Reina completa paralización social.

LA COLUMNA DE LOS NIÑOS

¡LUZ VIVIFICADORA!

CUENTO

Asuntos de sumo interés reclamaban la presencia inmediata del acaudalado terrateniente, obligándole a alejarse de aquel rincón de la provincia, deliciosamente tranquilo, donde imperaba en absoluto una pequeñuela de poco más de 6 años, constituyendo todo el encanto del hogar feliz.

Solo una necesidad superior a su voluntad y de única solución, obligó al padre a emprender un viaje a la lejana capital, sin llevar consigo a los dos seres, parte integrante de su vida.

Bien sabía que ello había de apenar profundamente a su "reinita", y para evitar un adiós que hubiera sido doloroso, partió muy temprano, despidiéndola con un tierno y silencioso beso depositado entre los bucles de oro de la pequeña, dormida aún.

Difícil tarea fué la de responder a las incesantes preguntas que formulara la niña, extrañada ese día de no haber hallado, apenas abiertos los ojos, al compañero habitual de sus juegos infantiles.

El día transcurrió monótono y triste, hasta que llegado el atardecer, renováronse las preguntas con mayor ahinco, abrumando a la madrecita, que procuraba con vano empeño dejar satisfecha a la mimosa que reclamaba sin cesar a su "papaíto" adorado.

Y en muchos instantes las palabras inocentes de ésta, llegaron a ser motivo de preocupación. "¿Por qué la "Beba" no se tranquilizaba? ¿Por qué ansiaba en demasía el regreso del ausente?" preguntábase en silencio la madre, llegando, en la sucesión no interrumpida de imágenes e ideas forjadas, a arraigar una, quizás quimérica, pero que logrará sobreponerse a las demás, e inconscientemente abrazaba a su hijita, cual temiendo algo que no acertaba a explicarse...

Rodaron las horas. La regia estancia, envuelta en las sombras de la noche, semejaba en lontananza un negro fantasma; el mirador elevábase atrevido, pareciendo desafiar a las nubes, a semejanza de las poéticas torres de viejos castillos feudales.

No llegaban hasta allí los rayos de la luna, oculta tras el follaje de los árboles; era la hora del silencio, interrumpido a veces por el suave murmurar de las hojas al ser acariciadas por leve brisa. ¡Misterio profundo que tantas cosas dice a las almas sensibles...!

En el interior de la vivienda hasta los objetos mismos hallábanse sumidos en esa especie de letargo que roba el hermoso colorido de la vida. Sólo en una pequeña alcoba, suavemente iluminada por una lamparilla que envolvía en sus destellos cuanto había en ella, escuchábanse a dos seres, madre e hija, que con su voz apagada parecían respetar lo avanzado de la hora.

De pronto dejáronse escuchar los once tañidos del reloj: sonaron clara y distintamente en la callada estancia, hasta que extinguida la última vibración, siguióse el tic-tac regular del que con la monotonía de su movimiento indica el paso veloz de la vida, minuto tras minuto!

La Beba no había querido dormirse aún, no obstante las súplicas de su madrecita, que pretendía sin éxito conformarla en el deseo intensificado por segundos, de orar como en noches anteriores, junto al papaíto, para luego dormirse con sueño de ángel, arrullada por tiernas caricias.

Y ante la férrea voluntad de la niña, la madre meditaba y como un vago presentimiento, otra vez temía...

Vencida al fin por la fatiga, la pequeña accedió, disponiéndose al reposo, precedido por una oración ya habitual.

De rodillas sobre su blanco lecho, unidas las manecitas y fijos los ojos en el Cristo de la cabecera, la niña; junto a ella, en fervorosa actitud, la madre; destellos de pálida luz bañando sus rostros y dando a la cabecita de oro un hechizo divino.

He aquí el cuadro que pudiera servir de divina inspiración al gran Rafael o al insigne Murillo!

Oraban madre e hija y el eco de sus voces confundidas en una, repetía con ellas: "Dios misericordioso: consuelo para los que sufren, piedad para los infieles, perdón para los que matan"... un ruido extraño dejóse oir bruscamente; la madre pálida de terror incorporóse y, aprisionando a la niña entre sus brazos, esperó... De pronto, por la puerta que daba a la habitación contigua, apareció un desconocido que, apenas hubo avanzado un paso, cayó inerte ante la madre que, en su terrorífica desesperación, no atinaba sino a estrechar convulsivamente a su apreciado tesoro, que en sus pocos años no alcanzaba a interpretar el peligro que las amenazaba.

Pasaron solo segundos, que en tal situación semejaron siglos, hasta que impulsada por ese valor estoico de que sólo es capaz una madre, dejó a la Beba en su camita y con paso inseguro al principio, aproximóse al caído, contemplando a ese ser privado del sentido, y ¡oh contrastes de la vida! el intruso inspiróle confianza, acaso simpatía; aproximóse entonces hasta observarle de cerca; estaba inmóvil y en la palidez cadavérica de aquel rostro, había algo de doloros que inspiraba piedad.

Enternecida ante la sola idea de que ese joven que acaso no contaba más de 20 años, tendría también una madre que lo amaría como ella amaba a la Beba de sus delirios, sintió viva compasión y mostró toda la grandeza de su alma sublime, prodigando cuidados al caído.

La pequeña mirábalo todo en silencio, sin atinar a expresar con palabras su gran asombro, traducido en la expresión de su carita.

Disipar un error y propagar una idea sana es hacer un gran servicio a la humanidad; la ignorancia hizo y hará siempre tiranos y esclavos.

BERNARDINO RIVADAVIA

CIGARRILLOS DE 20, 30 Y 40 CTS.
Nadie ignora ya que son los mejores.

Transcurrido algún tiempo abrió los ojos el desconocido, ojos de un azulado purísimo que recorrieron la alcoba con mirada incierta, para ir a fijarse en los de su protectora, que ansiaba escucharle para explicarse el porqué de ese misterioso hecho.

Pasándose la mano por la frente parecía evocar de pronto algo que su cerebro fatigado no llegaba a asociar. Incorporóse entonces y cual interpretando el deseo de esa madre, cuya nobleza presentía, habló: su voz era trémula y apagada: "¡Perdón! Soy un miserable; es verdad. Viene a trocar vuestra paz en terror; impulsado por la miseria a robaros, tal vez la mísera vida". Calló aquí pareciendo coordinar ideas; meditó mientras la madre, con su pequeña en brazos, mirábalo absorta. "Penetré sigilosamente, en esa habitación; y desde allí oculto, sentí una voz de niña tiernísima; era vuestra hija que pedía al papaíto ausente; y luego escuché la oración que interrumpí porque no pude más...". Nuevamente interrumpióse aquí, vivamente emocionado, para luego continuar así: "Vuestra hija...; esa oración llena de fervor llegó a mí y cual un fluído extraño inundó todo mi ser y entonces... por primera vez tuve miedo! Quise huir, mas en vano, porque una fuerza superior a las mías me atraía, hiriendo las hasta entonces dormidas cuerdas del alma que no creía poseer. Hallé en esas palabras el consuelo que muchas veces ansiara y que nadie me hubiera prodigado; y al escuchar "perdón para los que matan", un escalofrío sentí y luego no supe más".

¡Había retrocedido a tiempo! Aquella santa mujer, interesada por la vida del que antes causárale terror, preguntóle por su patria, su familia, a lo que el joven conmovido respondiera: "¡Patria! No la tuve jamás; desde muy pequeño, solo y abandonado, sin haber escuchado nunca el nombre de hijo! rodé en compañías malsanas y en ese medio indigno han pasado mis días, sin cariño, ni creencias y hasta hace unos momentos, sin alma. Ahora he comprendido lo miserable de mi vida; nunca, nunca había escuchado esa plegaria llena de santa unción que vuestra hija sabe y que ha sido mi salvación y la vuestra. Perdonadme, porque ahora seré un hombre de bien!".

Habló así el ladrón, el ejecutor o cómplice de crímenes acaso ignorados, llevado a ellos por la compañía malsana de otros seres. La oración de la Beba lo había salvado del lodo inmundo porque hasta entonces se arrastra, haciéndole creer en otra vida, en el afecto, en la piedad, por lo menos enseñándole a creer!

Dícese que aquel joven llegó a ser el administrador empeñoso y activo de la estancia, como así el siervo fiel de aquella niña que adoraba, cuya fe había sido la luz vivificadora que lo guiara por la senda del bien, a partir de aquella noche, noche inolvidable para siempre.

M. del Carmen CABEZAS.

PARA LAS DAMAS

LA "TOILETTE" ÍNTIMA

Estamos en el santuario de la mujer. Es en el misterio del tocador donde ella se arregla y repara sin cesar su belleza.

Ahí es donde en confidencia con el espejo decide el peinado, la coloración del cutis que debe ayudarle a gustar más, a triunfar de las rivales y a cautivar el corazón del marido, afirmando hasta en sus menores detalles el gusto encantador de su gracia y, por decirlo así, el carácter personal de su belleza.

En el tocador es donde dialogando siempre con el espejo inexorable nos hacemos esos pequeños descubrimientos a veces tan saboreados, mandamos aportar un encanto impuesto, un rinconcito de belleza hasta entonces (¿quién sabe por qué?) no sospechado.

El arte de vestirse y hacerse bella, con el concurso de ricas telas, pieles y alhajas, no es nada al lado del tan deseado de conservar la belleza, gracias a cuidados íntimos y escrupulosos y a prácticas metódicas elaboradas y conservadas en el más estricto secreto.

Los últimos detalles — ¡Lista y... muy bien!

Pero nadie más que la heroína del lugar y su doncella deben penetrar en el misterioso laboratorio. Esta prohibición atañe sobre todo al hombre, al marido, que tiene luego todos los derechos y todos los encantos de contemplar las gracias de la deliciosa mujercita que se presenta a él en todo el esplendor de su belleza y la elegancia de sus atavíos.

CAJA ITALO-ARGENTINA DE AHORROS
ADMINISTRACION: ESMERALDA 412 - U. T. 5411 LIB.
OPERACIONES SOBRE PÓLIZAS DE EMPEÑO
CON PARTICIPACION DE UTILIDADES
A SUS CLIENTES
ASEGURANDO EL 2%!! MENSUAL
DE GANANCIA
A LOS QUE INGRESEN CON CUOTAS
DESDE PESOS 100
SE ADELANTA EN EL ACTO
CUALQUIER SUMA POR IMPORTANTE QUE SEA

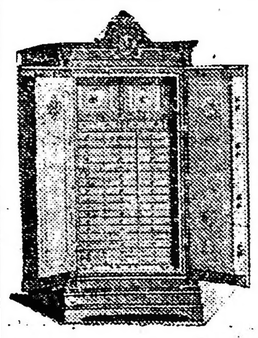
N. F. VETERE & Cía Fábrica de Cajas de Seguridad
"LA INVULNERABLE" Gran Medalla de Honor en la Exposición de San Francisco de California 1915.
Sistema VETERE (Patentado)
Medalla de Oro en el Concurso Internacional de San Luis, E. U. A. 1889 y Diploma de Honor en la Exposición de Milán 1906
Premiado con 28 grandes premios Nacionales é Internacionales
Dos Gran Prix Exposición Internacional Turín 1911
Constructores de los Tesoros de la Caja de Conversión, Banco Español, Casa de Moneda, Ernesto Tornquist, Nicolás Mihanovich, Banco de Italia, Nuevo Banco Italiano, etc. Proveedores de las principales Instituciones Bancarias de Sud América.
Los talleres son dirigidos personalmente por el propietario Comm. Nicolás F. Vetere
Depósito Central CALLE BOLIVAR 264
BUENOS AIRES — Unión Telef. 1385, Avenida — Pidan nuestro catálogo
Talleres GENERAL BOSCH 360 (Avellaneda)

TEATROS, AUTORES, ARTISTAS

ARTE NACIONAL

Representaráse hoy en el Apolo un diálogo original del señor Casariego y que se titula "Fué una noche en la Opera". Irá después "El distinguido ciudadano", comedia que continúa poniéndose con buen éxito.

Anúnciase que don Pedro Podestá llegará con su compañía a Mendoza el 21 del corriente. Habíase citado en esa localidad con un autor conocido y un actor de cartel, que el público celebra sobremanera. Pero la entrevista no se realizará. Es de suponer que la sociedad de autores acepte las excusas del señor Podestá y desaparezca la inhibición que sobre él recae, en virtud de acuerdo de aquella junta directiva.

El señor Schaeffer Gallo ha terminado dos comedias: una titulada "La provincianita" y

Miss Doris Keane en el papel de Catalina de Rusia en una bella pieza dada en la "Alhambra" de Londres.

la otra, denominada "La ciencia oculta". Se estrenará aquella en el Apolo y ésta en el Nuevo.

Mañana se estrenará en el Royal "La hora del vicio", revista original del señor Bayón Herrera.

Dedicada a los empleados del Moderno se realizará pasado mañana una función en aquel teatro. He aquí el programa compuesto para esa función: Se representarán las comedias "El chalán", "La guerra y la paz" y "Las tentaciones de San Antonio".

Varias coupletistas y actores nacionales tendrán a su cargo la interpretación de couplets y monólogos.

UNA COMEDIA DE LOS QUINTERO

"El duque de El"

Para inaugurar la temporada de abono en el teatro de la Princesa, de Madrid, la compañía Guerrero Mendoza, estrenó (día 20 del pasado diciembre), una comedia, original de los hermanos Quintero y titulada "El duque de El".

Con respeto y cortesía, pero sin entusiasmo, se expresan, acerca de la obra, los críticos madrileños. He aquí algunas palabras, sustanciales, de Arimón, crítico de "El Liberal":

"Hace pocos años estrenaron los hermanos Quintero en la Princesa una comedia titulada "La flor de la vida", en la que sólo hay dos personajes: la condesa Aurea y un tal Cellini, aventurero de humilde estirpe italiana, enamorado en sus mocedades de dicha condesa.

Este Cellini constituye el eje de la nueva comedia de los Quintero; es ahora, o se hace llamar el fantástico duque de El, y precisamente su estancia en Sevilla y los incidentes que motiva su pasión por la condesa sirven de asunto a la obra anoche estrenada.

Para no repetirse en "El duque de El", puesto que el asunto de éste y de "La flor de la vida" es el mismo amor de Cellini por la condesa sevillana. Los Quintero se ven obligados a inventar en su última comedia una serie de episodios relacionados con aquellos amores.

En "La flor de la vida" vislumbramos que Cellini es un pícaro de tomo y lomo, un verdadero aventurero, y en "El duque de El", el protagonista se nos presenta abiertamente cual uno de esos tipos que en el mundo dorado viven y medran por medio de la farsa, y por su trato exquisito y atrayente embaucan y se adueñan de todos cuantos les rodean.

Pero las aventuras del supuesto duque no se refieren sino a la condesa Aurea. Por ésta se apasiona de la Morisca, una humildísima muchacha andaluza que tiene parecido tan extraordinario con la condesa, que, hasta según dicen, la gente la confunde con ella.

Se desarrolla la acción a principios del siglo pasado, y por lo general es movida y amena, merced a la rápida sucesión de los cuadros y al diálogo vivo, grato y bellamente humorístico.

El tipo de la Morisca está perfectamente trazado. Aquella mujer con la vehemencia de su pasión, con sus supersticiones y sentimentalismos y con sus celos rabiosos, nos convence e interesa.

Mejor, mucho mejor nos parece el trazo de ese personaje que el del protagonista. Sabemos que es aventurero, porque él y su criado Chimenea nos lo aseguran y porque de sus hazañas llegan a nosotros vagas referencias; pero jamás le vemos realizar ninguna.

Nos dicen que es grande; pero no sabemos por qué, pues no será solo por convidar a unos estudiantes a comer y beber cuanto en ganas les venga, único rasgo que al supuesto duque vemos realizar.

Los Quintero en "El duque de El" entretienen, en suma, como maestros que son en el difícil arte de componer comedias con un granito de arena, y como dialoguistas pulcros, que siempre hacen hablar a sus personajes el lenguaje adecuado y escritores de gracia inagotable.

Por esas cualidades, "El duque de El" se ve con agrado y merece justos elogios.

ORFEO CATALA

El 16 del corriente se realizarán en el teatro Buenos Aires el tercero de los conciertos vocales que da L'Orfeó del Casal Catalá.

El programa, de los más interesantes, comenzará a desarrollarse a las 2 de la tarde, bajo la dirección del maestro José Vilatobá, ofreciendo música de Olavé, Boliorew, Esquemá, N. Freixas, Morera, Balcells, C. Franck, Marcet, Montes, Genesia, Millet y Grieg.

Los diversos números de "solo", serán cantados por la señora Mercedes Puvé in Marsal, la señorita Munill y el señor José Casá.

"LA CASA DE QUIROS"

No creemos que con "La casa de Quirós", sainete que anoche se puso en la Comedia, haya acertado don Carlos Arniches. Ni es su mejor comedia, ni de las más ricas en observación de costumbres y tipos. Hace tiempo que el señor Arniches no busca inspiración en el arrabal ciudadano, en ese medio pintoresco de las barriadas madrileñas; chulas y gente del pueblo, con o sin "corazoncito".

Exageradamente se ha elogiado esta última comedia de Arniches. Consta de dos actos; el primero infinitamente superior al segundo; con éste, sin embargo, ríe y se deleita el público más que con aquél.

Hemos referido el asunto de "La casa de Quirós". Tiende a ridiculizar, no la manía de grandezas, sino a los hidalgos del llano, que todavía, no obstante la democracia, creen vivir en las épocas en que se combatía a los infieles. Un gran señor, poco señor, es don Gil de Quirós Pulgar y Carrillo de Peñas Altas, descendiente de capitanes, adelantados, virreyes y condestables. No tiene la cortesía, la sobriedad, el talante castellano. Grita mucho y sostiene riñas con villanos, después de pláticas curiosas. Es violento, arbitrario y descortés, el señor don Gil. Tiene una hija preciosa, la señorita Sol, delicada y rubia, monísima, último vástago de la ilustre casa, de los cuarenta cuarteles y otras tantas grandezas de Castilla. Y la señorita Sol, adora a un plebeyo, honrado y rico, cuanto falto de la nobleza, concedida por el rey. El novio de Sol es comerciante y simpático, hasta tiene sus ribetes de poeta modernista y pueblerino. Quiere el padre del novio casar a los chicos, pero como en la casa todos temen a don Gil, no sin dificultad se realiza la entrevista y la petición de mano. Acaba en gritos y exaltaciones la charla con don Gil. El caballero se enfurece ante la idea de que Solita case con un rufián y villano, y no da su consentimiento.

Familiares conciertan entonces un ardid vulgar. Y los novios acaban por ser esposos.

Don Gil no accede; contra todos y a solas con su razón y su ideal, está el caballero. Es verdad que no posee caudales, doblones, dineros, pero tiene, en efecto, algo que vale más: ideal, bondad, tradiciones. Pero el tipo, no acusa firme dibujo, ni es tan real como parece. Dice el caballero en alta voz lo que algunos nobles piensan para sí mismos. Algo poseerá el noble caballero, en su guisa y modo de tratar, cuando casi todos le temen y en actitud tan respetuosa se hallan ante él.

Decir que la comedia está graciosamente dialogada, que produce la risa y el regocijo, que hay escenas de contraste disparatado, parece redundancia, tratándose de tal autor.

Bien los intérpretes. Sobresalientes las señoras Astort, Melia y Tubau y los señores Lamas, de la Vega y Montenegro.

"La casa de Quirós" tiene de lo cómico, lo serio, lo sentimental, lo sensiblero y hasta hay personaje que al parecer se suicida y otro que se vuelve loco. Ficticios suicidios y locura, que urden los ingenios aldeanos para reducir al noble don Gil de Quirós Pulgar y Peñas Altas. Como tiene de todo, nada tiene que no sea habilidad, en grado substancial y conveniente.

Irá muchas noches.

MARCONI

El terceto "Los Zelinsky" con interesantes números y transformismo y coreografía debutará el próximo sábado en este teatro.

En los mismos espectáculos y teatro, se presentará el excéntrico musical argentino, señor Amadeo Carelli, quien hará escuchar ciete instrumentos de su invención.

ADAMS - GAMBRINA

A base de la primera actriz señora Evangelina Adams y del poeta y actor señor Gambrina, va a formarse un conjunto de comedia, que se dedicará casi exclusivamente a la representación de obras nacionales.

Y hasta se da como seguro que la compañía debutará en marzo, en el 18 de Julio, de Montevideo, poniendo en escena "La ofrenda", drama de José León Pagano.

La compañía Adams-Gambrina realizó una breve temporada en el Victoria. Es cubana la señora Adams. El conjunto de intérpretes que tenía en su torno, era regular. Gambrina era un galán discreto, que decía bien los versos, versos que ilustraban los programas de funciones.

PANTOMIMA Y DANZAS

Mejor concurrido que en noches anteriores estuvo en la de ayer el San Martín.

Desenvolvióse parecido programa, con pantomimas, números de canto y las danzas. "Histoire d'amour", la pantomima que anoche se estrenó es parecida a "La mimada". El cuadro tercero, que acaece en un cabaret, es el de más emoción.

Próximamente se estrenará "La sonámbula". Muéstrase la compañía muy agradecida al recibimiento que el público le ha dispensado.

PARQUE JAPONES

Se anuncia para mañana una función de moda en el Parque Japonés. Debutará en el teatro Romano, la troupe "Hamamura" y podrán verse otros números de music-hall.

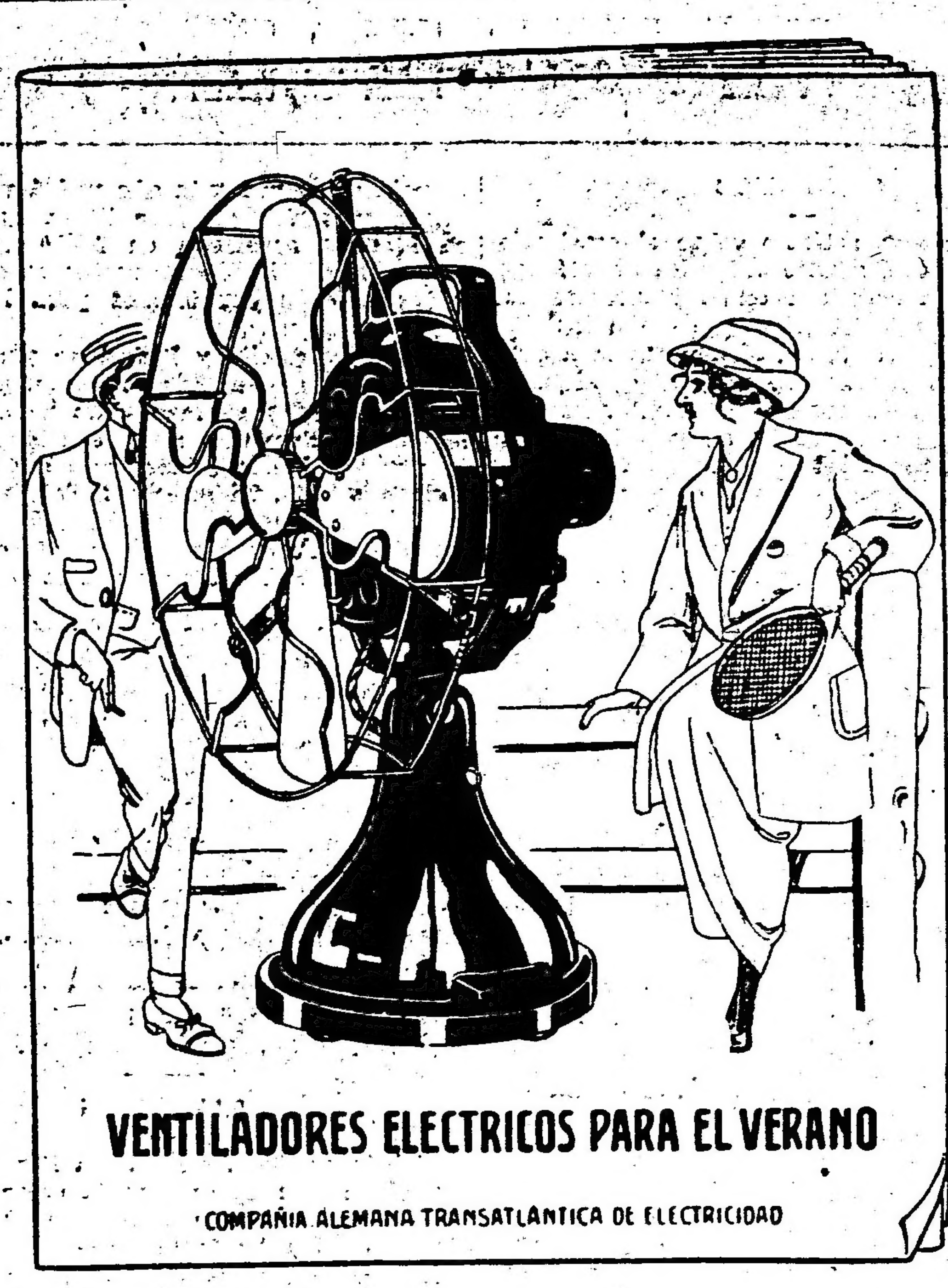

COLECTIVIDADES EXTRANJERAS

CONFERENCIA PATRIOTICA

En la Operai Italiana, Sarmiento 1374, el señor Eduardo Pecoraro dará el 20 del corriente, a las 9 p. m., una conferencia patriótica cuyo tema será "Italia contra Austria".

COMITE REPUBLICANO C. I. A.

El viernes 14 del corriente, en una sala de la cámara de comercio, gentilmente cedida, se reunirá a las 5 de la tarde este comité francés de Comercio, Industrias y Agricultura.

FUSION DE LAS SOCIEDADES ITALIANAS

Anoche, bajo la presidencia del cav. Enrique Figari, tuvo lugar otra reunión de delegados de las sociedades italianas, para continuar la discusión del estatuto federal que deberá regir la nueva gran entidad que constituyan al fusionarse todas las instituciones de S. M. e instrucción con que cuenta esa colectividad.

La discusión es lenta, pero completa y satisfactoria, por cuanto se estudia en su curso cada artículo bajo distintos puntos de vista, de modo que las soluciones a que se arriba atienden los intereses múltiples de las asociaciones.

Anoche se aprobaron definitivamente los artículos 3 y 4.

Después fué levantada la sesión. Para la próxima no se ha fijado fecha todavía.

PRO VICTIMAS RUSAS

A causa del mal tiempo, ha sido postergada para el miércoles próximo la fiesta que ha organizado a beneficio de los civiles rusos víctimas de la guerra, el comité de los Aliados, y que debió realizarse anoche en el Parque Japonés.

CRUZ ROJA ALIADA

En San Martín el sábado próximo se realizará una velada literario-musical a beneficio de la Cruz Roja Aliada y del comité Italiano de Guerra.

Componen la comisión organizadora las señoras: Cueli, Mulhall, Patón, Palmer, Delped, y las señoritas: Compagno, Londer, Cicer, Buatois, Delpech, Palmer, Patón, y los señores G. R. Cueli P. Delpech, J. L. Mulhall, J. Palmer, R. Patón, L. Corthey, N. M. Lenet, G. L. y J. Buatois, A. Liri, L. Frasani, J. Benata, A. Larno y J. Bobba.

La fiesta tendrá lugar en el salón de la sociedad Italiana de San Martín, Pellegrini número 34.

SOCIEDAD AUSTRO-HUNGARA

El próximo domingo 16 del corriente esta sociedad realizará su primera excursión veraniega, que será a la playa de San Isidro.

Las familias de los socios saldrán de la estación Retiro, F. C. C. A., en el tren de las 8.45 de la mañana.

El viaje será amenizado por una banda de música.

EL AEROPLANO OFRECIDO POR LOS INGLESES

La British Society ha recibido una fotografía del aeroplano "Río de la Plata 1.o", donado por la colonia inglesa al ejército de su país.

La fotografía se exhibe en el local de la mencionada sociedad, Cangallo 536.

COMITE ITALIANO DE GUERRA

Por el tercer empréstito nacional

Los presidentes de los comités seccionales, reunidos en asamblea extraordinaria, aprobaron por unanimidad la siguiente orden del día:

"Los presidentes de los comités seccionales aprueban la propuesta del presidente de la junta de finanzas, ingeniero Pedriali, de destinar como mínimum 50.000 liras y como máximum 100.000, para la compra de títulos del tercer empréstito nacional italiano".

Resolvieron además hacer activa propaganda en favor del empréstito, y celebrar reunión el segundo miércoles de cada mes.

También acordaron recoger diarios para la confección de "Scalda-rancios" que luego serán enviados a Italia.

Situación del tesoro hasta el 12 de enero

Movimiento:

Entrada general hasta el 11 de enero	$ 881.092.80
Entrada del 12	„ 4.745.95
Total	$ 885.838.75

Existencia:

En caja	$ 25.214.21
En las secciones para el pago de los subsidios corrientes	„ 22.003.—
En los Bancos	„ 387.295.30
Total	$ 434.512.51

LOS MISMOS RECREOS DE MONTE CARLO
CASINO ALTA GRACIA
ESTÁ ABIERTO TODO EL AÑO

PARQUE JAPONES
CALLAO y PASEO DE JULIO. Abierto todos los días de 2 de la tarde a 12 1/2 de la noche. Sensacional exhibición: Indios himalayas de cabeza puntiaguda. Dos grandes circos Tony Lowande y Ella Nelky, 150 fieras amaestradas. *Entrada un peso con dos vales gratuitos,* uno para el teatro y una atracción. De tarde una persona mayor con 4 niños hasta 10 años, con teatro gratis $ 1. Entrada especial niños hasta 10 años con teatro gratis, $ 0.30. - Abonos para 6 atracciones, $ 1.

TURF

INSISTIMOS

Con este nuevo artículo sobre el comisariato, va tomando el asunto todos los graves contornos de una campaña tenaz y sistemática. No hay tal. Insistimos, porque entre los días que han transcurrido, del último suelto a éste, hemos podido probar que nuestra opinión, en forma correcta de consejo imparcial, ha sido bien recibida por personas de prestigio y reputación dentro de las autoridades del Jockey Club.

Insistimos, y no como una queja contra la mala obra de las comisiones presentes, sino al contrario, porque las futuras no se vean con ese compromiso y ese peligro.

Nunca hemos visto mala fe en las resoluciones del comisariato, no porque sea fácil no ver cuando no se quiere ver, sino porque hemos respetado ante todo a los miembros de la comisión como personas de una honorabilidad intachable.

Pero queremos evitarles la molestia de ponerlos en el duro trance de errar, porque errar humano es...

Compuesto el comisariato por dos personas — el número ya dijimos que era modificable — libres de toda obligación y compromiso con caballeros en primer lugar, propietarios luego, y por último con profesionales, que es el último peldaño donde puede descender, el fallo, en cualquier asunto, grave o simple forzosamente ha de ser más exacto.

Indudablemente, la tarea que nos hemos impuesto no es sencilla, sobradamente conocemos los inconvenientes y las contras que tenemos que vencer, si realmente algún día llega a ser un hecho esta necesaria modificación en el comisariato.

Esta insistencia, si no es del agrado de las personas directamente afectadas, lo es en cambio de los que fervientemente desean el progreso de nuestro turf desinteresadamente y de los mismos aficionados en su mayoría total.

Entre un honorable propietario y honorable entusiasta — entusiasta nada más — preferimos en el comisariato siempre la obra del segundo. Sobre todo su error es más disculpable y menos discutible. Y en los asuntos del comisariato las discusiones son odiosas porque se encaran de tantos modos!...

LAMENTO

El entraineur Francisco Liceri, desde hace dos meses se está preocupando seriamente de la preparación de este hijo de Greenan y La Certosa, que tiene anunciado su debut para el próximo domingo.

Y puede garantirse que el entraineur de Petite Chose ya ha conseguido el objeto que persigue, porque el potrillo de la referencia ha conseguido llamar la atención de los entendidos que han tenido oportunidad de verlo trabajar en los días de aprontes.

El hermano de vientre de Legendary tiene realizadas partidas de 600 metros, en las que sin ser mayormente exigido, siempre ha marcado 35 segundos.

Por todas estas razones presumimos que Lamento en sus primeras armas, conseguirá obtener una figuración culminante, además del consabido favoritismo.

EL MANANTIAL

Así es el nombre de un hijo de Your Majesty, propiedad del stud Los Manantiales, y en el que se cifran grandes esperanzas.

Su entraineur lo lleva muy despacio, tanto que recién se le varea, pero llama la atención por la espléndida acción que despliega en sus galopes. Si no sufre algún contratiempo no tardará en ser sometido a ejercicios con toda regularidad.

HUNGRIA

El entraineur Manuel Poggio ha estado poco menos que eclipsado, lo que su crack Cuaré ya no se impone con frecuencia como en sus buenos tiempos.

Ahora el hombre tiene cifradas sus esperanzas en una potranca hija de Galloway y Quiniela que figura anotada en la carrera del próximo domingo.

Ayer hemos tenido ocasión de ver a Hungría mientras era sometida a un ensayo de 500 metros, dirigida por Carmelo Fernández, haciendo 500 metros con muy buen éxito.

La consideramos una seria competidora para las anotadas en esa prueba.

BARBADA

Esta pensionista del stud Chapadmalal ha corrido una vez sin conseguir figuración de marcador, pero contando con el favoritismo de la cátedra que impresionada por las referencias de la prensa, no titubeó en jugarla con toda confianza.

Barbada si bien es cierto que está dotada de cierta ligereza inicial que le permite hacerse notable en los ejercicios privados que realiza, no lo es menos que carece del coraje necesario para poder mantener el primer puesto hasta trasponer el disco...

Pero quizás, como en aquella memorable oportunidad, la humorada de algún cronista sportivo influya para que en su compromiso del próximo domingo, cuente nuevamente con los auspicios de la cátedra; porque las cosas del turf se encaran así: lo que dice uno, lo repiten todos... sin entrar a indagar el grado de veracidad que pueda tener la noticia.

DIJITAL—LA ÑATITA—OCURRENCIA

Tenemos entendido que será un encuentro de los más interesantes el día que en una carrera clásica figuren de competidoras estas tres yeguas que han de ser algún día célebres para el turf.

Ante la opinión la que goza de mayor prestigio es indiscutiblemente Ocurrencia por la campaña que ha hecho a los 2 años. La hija de Val d'Or se encuentra, como decimos en suelto aparte, en Mar del Plata completamente restablecida de su renguera, y su ecurie confía en que, en la temporada a iniciarse, nadie ha de poder arrebatarle los grandes premios.

Hemos seguido detenidamente la campaña realizada por la defensora del stud Indecis y a nuestro juicio ha triunfado por su reconocida superioridad sobre sus demás adversarias, pero sin demostrar jamás condiciones para la ... .

¿Será capaz de vencer a Dijital y La Ñatita imponiendo únicamente su velocidad?

Lo consideramos materialmente difícil. Ocurrencia en el presente año podrá vencer a sus dos adversarias siempre hasta una milla, y en algunas ocasiones en 2.000 metros, pero más adelante ha de sucumbir ante la calidad y las eximias condiciones para la lucha de las dos yeguas.

Entre La Ñatita y Dijital no puede establecerse una línea a ciencia cierta, pero haciendo un detenido examen y de acuerdo con su actuación, llegamos a la conclusión de que en pruebas donde la distancia alcance a 2.500 metros o más, la ganadora del Internacional ha de llevar mayores probabilidades, pero en las distancias intermedias la hija de Old Man tiene en su haber títulos que la señalan como imbatible.

El estado de estas dos grandes yeguas es igualmente buenísimo. Dijital ha recibido un cáustico y ya restablecida se le camina, siendo su aspecto seductor, pero se ha cargado en tal forma de carnes que para ponerla en condiciones, será necesario moverla seriamente y asimismo ha de costar uno o dos meses.

En cuanto a La Ñatita recién en convalescencia del efecto que le ha causado el fuego, se le deja engordar para recién empezarla a mover y con mucha moderación a mediados de febrero.

Indiscutiblemente el terceto en cuestión es clásico y ha de dar a los aficionados tema variado y constante durante todo el año.

SALVACION

El hijo de Old Man y Sara Bernhardt tiene anunciada su rentree para la reunión del próximo domingo, pero posiblemente ella quedará aplazada hasta el jueves de la semana entrante, en virtud de que los dos jockeys del stud Los Rosales, Francisco Arcuri y Gabriel Ardouin no estarán en Palermo, porque se trasladarán a Maroñas para dirigir ese mismo día en el clásico Villanueva (revancha del J. P. Ramírez) a Calambour y Duc de Fleury, respectivamente.

TABOLANGO

El stud Borbón tiene anotado para el próximo domingo a este producto de 2 años hijo de Orinoco, el que en sus ejercicios se ha desempeñado perfectamente bien.

Ayer hemos tenido oportunidad de verle aprontar dirigido por el jockey Amoroso a la par de Sol con el aprendiz Minini y el potrillo se imponía con toda facilidad.

Tenemos la seguridad que ha de desempeñar un brillantísimo papel.

CHARLOTTE

La hija de Polar Star tiene ejercicios en privado que la habilitan para obtener una victoria en breve.

Charlotte ha disputado dos carreras, una que fué segunda de Tata Dios y la otra el último domingo, sin obtener figuración de marcador, porque el aprendiz que la dirigió lo hizo en forma bastante detestable.

Como ha sido anotada para el próximo domingo en una prueba relativamente fácil, comparada con las que lleva disputadas, hemos creído del caso llamar la atención de nuestros lectores. El jockey entraineur Daniel Cardoso nos ha dicho que él ha tenido oportunidad de ver ciertos trabajos de Charlotte, deduciendo por ellos que en la reunión del domingo, solamente Carreras puede ganarle.

PRODUCTOS DEBUTANTES

En la reunión del próximo domingo, tienen anunciado su debut los siguientes productos de 2 años:

Lamento, por Greenan y La Certosa, del stud Tucho, al cuidado de Francisco Liceri.

Venturoso, por Voltaire y Totora, del stud Reyna, al cuidado de Federico Fernández.

Patacón II, por Ormicant y Pepita, del stud Dominius.

Miquelón II, por Mehari y Suzette, del stud Ares, al cuidado de José Ghigliotti.

Tabolango, por Orinoco y Dainty Lady, del stud Borbón C. D., al cuidado de República Pérez.

Darling II, por Vendome y B. Weather, del stud 3 de Febrero, al cuidado de Horacio Calderón.

POTRANCAS

Lady Derby, por Saint Wolf y Lady Ascat, del stud Reyna, al cuidado de Federico Fernández.

Costa Brava, por Knocknagarn y Cachenta, del stud Las Damas, al cuidado de A. Galimberti.

Hungría, por Galloway y Quiniela, del stud Los Cereales, al cuidado de Manuel Poggio.

La Violeta, por Le Rubicón y Violeta, del stud Cándido, al cuidado de Manuel Sosa.

Gallarda, por Orange y Gigha, del stud Cayupán, al cuidado de José A. Fiorito.

Ash, por M. Thrush y Ceniza, del stud Stokwel, al cuidado de Isidoro Trescazes.

Marimar, por Parque y Bonds, del stud Titanic, al cuidado de Antonio Romero.

ASCASUBI

Es este un producto del stud Caserso que figura anotado para el próximo jueves. En un ensayo que hizo ayer a la par de San Julio demostró estar listo para hacer su debut.

CARABELA

Después de repetidos ejercicios y de varias y determinadas corridas, ha sido anotada para el próximo jueves la yegua Carabela.

Su estado es suficientemente bueno como para suponer que es capaz de hacer su rentree con todas las probabilidades del caso.

OCURRENCIA

Se encuentra ya instalada en la caballeriza de los señores Vedoya y De Bary sobre las barrancas de Mar del Plata, la excelente yegua de 3 años Ocurrencia, que figura en primera línea entre los mejores animales de carrera que ha producido hasta ahora el elevage nacional. Allí pasará una buena temporada, y a su regreso, en marzo o abril, no quedará en ella ni vestigios de su renguera. Afrontará de nuevo su campaña en los clásicos de 1916, en que ha sido anotada, y no puede dudarse que su actuación será tan brillante como lo fué el año anterior. Acompañan a la gran yegua, su inseparable compañera Palanta, su hermano menor Ocurrente, y Ras con Ras. Para dejar a estos animales perfectamente instalados, fué con ellos el entraineur del stud Indecis don Juan Torterolo, que hará de vez en cuando sus viajes periódicos al balneario. Mientras tanto, correrá allí con la vigilancia de los animales, el ex jockey Santiago Gómez.

El señor Unzué, propietario de la ecurie Indecis, partirá con su familia, hoy jueves, para Mar del Plata.

PETITE CHOSE

En atención al estado favorable que demostró en su ejercicio de ayer, la hija de Greenan ha sido anotada en un handicap de velocidad para el próximo jueves.

Si en el handicap no se le recarga la mano, ha de ser muy difícil arrebatarle el triunfo.

TRESOR

En la reunión del próximo jueves hará su rentree el hijo de Ovación, cuya preparación dirige con todo acierto el competente entraineur R. Filippi.

En el trabajo preparatorio que le dió ayer Arcuri demostró muy buena preparación.

HIPODROMO ARGENTINO

Programa oficial para la reunión que se efectuará el domingo 16 de nero de 1916:

Primera carrera

Para yeguas de 3 años que no hayan ganado. Peso 56 kilos. Premio $ 4.000 a la 1.a, 400 a la 2.a y 100 a la 3.a. Entrada $ 40. Distancia 1.100 metros.

Egnaria	k 56	Frida	k 56
Devota	56	Folespoir	56
Yerba Mota	56	Oreñe	56
Barbada	56	Mediana	56
Isoca	56	Sacudida	56
Guipúzcoa	56	Hogaza	56
Moneda	56	Carmucha	56
Lluvia	56		

Segunda carrera

Para caballos de 3 años (con exclusión de yeguas) que no hayan ganado. Peso 56 kilos. Entrada $ 40. Distancia 1.700 metros. Premio $ 4.000 al 1.o, 400 al 2.o y 100 al 3.o.

Dolfo	k 56	Scarrón	k 56
Waterville	56	Gramillón	56
Salvación	56	Bajo Hondo	56
Injusto	56	Plumerillo	56
Cruel	56	Fels	56
The King	56		

Tercera carrera

Para todo caballo de 4 años y más edad que no haya ganado más de $ 20.000. Peso 48 kilos. Recargo de 1 kilo por cada $ 2.000 o fracción mayor de $ 1.000 ganados. Premio $ 4.000 al 1.o, 400 al 2.o y 100 al 3.o. Entrada $ 40. Distancia 1.400 metros.

Presurí	k 57	Guandacol	k 53
Uriburu	56	Charlotte	52
Sun Yat Sen	55	Querida II	50
Pochita	55	Padín	50
Riparia	55	Fulano	50
Zaratustra	55	Carreras	50
Gaje	53	Black Ronald	49
Everest	53	Tenebra	50

Cuarta carrera

Para potrancas de 2 años que no hayan ganado. Peso 54 kilos. Premio $ 4.000 a la 1.a, 400 a la 2.a y 100 a la 3.a. Entrada $ 40. Distancia 500 metros.

Edith Cavell	k 54	La Violeta	k 54
Lady Derby	54	Gallarda	54
Atacama II	54	Ash	54
Costa Brava	54	Marimar	54
Hungría	54		

Quinta carrera

Para potrillos de 2 años que no hayan ganado. Peso 54 kilos. Premio $ 4.000 al 1.o, 400 al 2.o y 100 al 3.o. Entrada $ 40. Distancia 500 metros.

Lamento	k 54	Patacón II	k 54
Venturoso	54	Miguelón	54
Aquisgran	54	Tabolango	54
D'Annunzio	54	Darling II	54

Sexta carrera

Handicap para yeguas de 3 años ganadoras. Premio $ 4.500 a la 1.a, 450 a la 2.a y 100 a la 3.a. Entrada $ 45. Distancia 1.600 metros.

Pas-si-Mal	k 56	Pirotécnica	49
Riome	53	Herodías	49
Inquisición	52	Angeolina	48
Socarrona	52	Kota	48
Chilca	52	La Almendra	48
Sanchete	51	Old England	48
Idolatría	51	Ficaria	48
Su Alteza	50	Vizcacha	48
Heroína	50	Marie Leczinska	48
Merluza	49	Gallina Ciega	48
Piridina	k 49	Encore	48

Séptima carrera

Handicap para todo caballo ganador, de más de $ 10.000. Premio $ 4.500 al 1.o, 450 al 2.o y 100 al 3.o. Entrada $ 45. Distancia 1.700 metros.

Mustafá	k 62	Chiribiribí	k 45
Melik	57	Espartillar	42
Banderaló	51	Chasque	40

Octava carrera

Handicap para todo caballo. Premio $ 5.000 al 1.o, 500 al 2.o y 100 al 3.o. Entrada $ 50. Distancia 2.200 metros.

Swallow	k 58	Everest	k 49
Maraschino	56	El Kaiser	45
Redentor	50	Fine Mouche	41
Cracker	47	La Delfina II	40

HIPODROMO DE MONTEVIDEO

Un nuevo encuentro interesante — El clásico Benito Villanueva — La revancha...

Dijimos en un comentario anterior que los clásicos de este año no eran para nuestros representantes, y si para el futuro estuviéramos equivocados hasta el presente después del resultado del Internacional y del Buenos Aires no se podía opinar de otro modo.

Queda aún el clásico Benito Villanueva por disputarse y en dicha carrera se encontrarán nuevamente los mismos rivales del J. P. Ramírez.

Insistimos con Calambour.

En el primer compromiso del hijo de Duarte todas las desventajas se habían acumulado para él; recién embarcado, con dos carreras anteriores donde había tenido que emplearse seriamente, desconociendo la pista, y luchando durante el transcurso de la carrera contra el firme deseo de perseguirlo tenazmente por parte de sus enemigos; todo, en fin, le fué perjudicial e influyó poderosamente en su derrota.

Calambour necesitaba aclimatarse y ya lleva en las pistas de Maroñas diez días, tiempo suficiente como para conocer aquello igual que Palermo.

Pero, somos sinceros, el pronóstico más bien es por hacer fuerza en favor de nuestros representantes, por un poquito de patriotismo que han de aceptar los de aquí y han de perdonar nuestros vecinos.

La verdad es una y terminante. Nadie más que Verona debe adjudicarse el clásico Benito Villanueva y tomarse ella la revancha contra su mala suerte, pues una vez visto el resultado del J. P. Ramírez, la hija de Maroñas debió triunfar entonces así como también en este nuevo compromiso.

Nuestro enviado especial, a raíz del triunfo de Oldiman, conversó con un prestigioso sportman uruguayo, el cual le hizo las siguientes declaraciones:

—"Mire, Verona es para nosotros lo que para ustedes ha sido Ocurrencia en la temporada anterior... Ha triunfado en todos sus compromisos con entera facilidad, derrotando a los animales más descollantes y consagrándose sin disputa como el crack de nuestras pistas. Ahora bien, si Oldiman tan fácilmente ganó el Ramírez, Verona que es muchos kilos mejor que el hijo de Old Man debe ganar el Villanueva".

El razonamiento es tan sencillo como convincente.

Verona para nosotros es la candidata de la lógica, Calambour el del amor propio.

De los restantes competidores no nos parece prudente opinar nada, deben mejorar mucho aquella carrera para que en esta se les tenga en cuenta.

Ni la misma Esclava ha de ser capaz de vencer nuevamente a nuestro favorito, pues hoy todavía creemos que la performance del hijo de Duarte entrando tercero, es muy superior a la de aquella, a pesar de haber entrado segunda a 1/4 de cuerpo del ganador.

Se reduce, en nuestro concepto, la carrera a un match entre Verona y Calambour ¿Quién vencerá a quién?

La lógica sin discusión proclama a Verona, pero nosotros queremos — conste que queremos — que sea Calambour el ganador. Porque, estimados vecinos, es justo que nos dejen una también a nosotros...

SWALLOW

Al hacer su rentree en la prueba que el último domingo ganara Perlino, el comportamiento de la hija de Cyllene dejó mucho que desear; tanto que los que presenciaron cómo se desempeñó, sospecharon inmediatamente que la misión que había llevado no era otra que la de obstaculizar los movimientos del leader durante un trecho — para trabajarse en la partida — y desaparecer después tal cual lo hizo.

Pero tales procedimientos casi en desuso en nuestro turf por el peligro que importan, ya que a la larga siempre acarrean consecuencias graves, desearíamos no fueran repetidos por el stud a que pertenece Swallow, para bien y tranquilidad de su propietario.

La hija de Cyllene se encuentra anotada en la prueba final del domingo, pero no sabemos si cumplirá el compromiso.

FERROCARRIL CENTRAL ARGENTINO

El rumbo más rápido a las

SIERRAS DE CÓRDOBA

BOLETOS VERANIEGOS 1.A CLASE IDA Y VUELTA

Válidos hasta el fin de Abril

Córdoba	$ 47.05	La Falda	$ 58.85
Alta Gracia	„ 48.00	La Cumbre	„ 61.25
Bialet Massé	„ 54.65	San Esteban	„ 62.45
Cosquín	„ 55.85	Capilla del Monte	„ 63.65

Trasbordo en Córdoba para la línea del A. del Norte sin cambiar de plataforma

SALIDAS DE RETIRO

Lunes, Miércoles y Viernes 7 p. m. — Sábados 5 p. m.

Informes: Bmé. MITRE 299 — BUENOS AIRES

C. H. PEARSON
GERENTE

COMPAGNIE D'ASSURANCES
Générales contre l'incendie
DE PARIS
SEGUROS CONTRA INCENDIOS
FUNDADA EN EL AÑO 1819
SINIESTROS PAGADOS DESDE SU FUNDACIÓN
Trescientos setenta y un millones de francos
Frs. 371.000.000
Condiciones excepcionales para edificios
Agentes generales: PORTALIS & Ca. Ltda.
AVENIDA DE MAYO 633 - Buenos Aires

LOCANDA

Es una hija de Trliene y Locandiera que cuida el entraineur Gaspar Palacios.

Últimamente ha estado en cura, pero ya restablecida ha reanudado sus ejercicios de vareo.

En esta potranca se cifran grandes esperanzas.

PREPARANDO FIJAS

La misma enfermedad que están sufriendo todos nuestros entraineurs tiene en estado de extrema nerviosidad al entraineur Timoteo Paredes.

El buen afán de pasar incógnito con los productos, contribuye para que nuestros entraineurs se ingenien, pretendiendo constituirse en las canchas de Palermo y Belgrano a hora intempestiva, para que nadie pueda enterarse de las portentosas partidas que realizan sus pensionistas, las que al final de la jornada, cuando la esperada se ha corrido, quedan casi siempre reducidas a crueles decepciones que se traducen en grandes paquetes de boletos incobrables.

Hemos citado con preferencia a Timoteo Paredes, porque desde hace algún tiempo nuestro activo repórter de pista lo ve muy de madrugada conjuntamente con el jockey Ardouin, dedicados a la tarea de preparar en partidas de pique y corridas a un potrillo hijo de Orange que por su pinta y lo que hace promete mucho y bueno.

Pero en este caso como en otros, los desvelos de Timoteo Paredes serán nulos, porque LA EPOCA cuando crea el momento oportuno, dirá a sus lectores quien es el potrillo de los madrugones.

OLDIMAN

Los diarios llegados hoy de la vecina orilla dan como muy posible que el hijo de Old Man no cumpla su compromiso el domingo en el clásico B. Villanueva.

Véase el resultado de las carreras en la página 15

CONCURSO HIPICO

Todo lector de LA EPOCA puede tomar parte en este concurso, con sólo llenar el correspondiente cupón, el que debe ser remitido **bajo sobre a esta administración, Avenida de Mayo 769**, antes de las 11 de la mañana de cada domingo, indicando en el sobre "Concurso hípico".

Los premios a que pueden hacerse acreedores los aficionados son los siguientes:

1.o **Una caja de cigarrillos "Intransigentes" al que indique 5 ganadores.**

2.o **Dos cajas de cigarrillos "Intransigentes" y una docena de fotografías del interesado o de la persona que él indique, al que acierte 6 ganadores.**

3.o **Varios objetos valiosos, que elegirá el favorecido al que indique 7 ganadores.**

4.o **Un cronómetro de oro 18 quilates al que indique 8 ganadores**, premio que como los anteriores, otorgarán los cigarrillos "Intransigentes".

En todos los casos debe indicarse el nombre del caballo y no el del stud, no tomándose en cuenta la carta que no llene este requisito.

Todos los días domingos, a las 11 de la mañana, se procederá a cerrar y lacrar todas las cartas recibidas, para abrirse todos los lunes a la misma hora, acto que podrá presenciar todo el que se interese por ello.

El envío de las cartas es sin límite: el catedrático puede hacer todas las combinaciones que quiera, siempre que se ajuste a las reglas establecidas por este concurso.

Una misma persona no podrá optar a dos premios en una misma reunión, tomándosele en cuenta, a los efectos de este concurso sólo a la carta que marque mejor punto.

CUPON

De "La Epoca"

HIPODROMO ARGENTINO

Reunión del domingo 16 de enero de 1916

Primera carrera ....

Segunda carrera ....

Tercera carrera ....

Cuarta carrera ....

Quinta carrera ....

Sexta carrera ....

Séptima carrera ....

Octava carrera ....

Nombre ....

Domicilio ....

La Cerveza
QUILMES
es la mejor

PINERAL
EL MEJOR APERITIVO

AFILADOR II

Todavía no ha terminado su campaña este productivo hijo de Diamond Jubilee y Aguja.

Como si sus hazañas en Palermo no hubieran sido las suficientes como para ganarse el retiro definitivo, ha ido a parar a Temperley, y como es natural, el día que no se manca, o mejor dicho, que le toca un jockey que sepa llevar las riendas en las manos se impone a voluntad.

Ayer Afilador II ganó de galope y con toda seguridad ha de hacer una serie.

GUIPUZCOA

En la reunión del próximo domingo hará su debut esta yegua de 3 años, hija de Bronce y G. Scotch, propia hermana por lo tanto de Solís. Durante todo el año pasado esta yegua no ha podido correr por encontrarse enferma. Su dirección le será confiado al jockey David Englander y puede conducirse bien.

HIPODROMO DE TEMPERLEY

Asignaciones de peso para la reunión a efectuarse el martes 18 de enero de 1916:

Premio Coralina, distancia 1.200 metros — Curioso 60 kilos; Cyrano 57; Ruberoid 56; Tirol 56; Hearing, Azopardo. Listo III, Sinfonía con 55; Torcaz 54; Espartino 54; San Nicolás 53; Madeja 52; Horacio II 51.

Premio Córcega, distancia 1.000 metros — Dormilón II, Méme, Smara Boy, Don Paul, Malicioso, Filiusfich, Hábil, Clic Clac, Trece con 56; La Loca II, Hurona, Falsía, Implover, Galleta, Songuita, Fushima con 54.

Premio Corchea, distancia 1.400 metros — Pensativo, Octavio, Luchador, Minero con 57; Inválido, Cubano, Fernandito, Puente de Inca con 55; Andino, Gamo Azul, Esbelto, Esmalte. Salmón, Alike, Calvary Gun II con 53; Clic Clac con 50.

Premio Cordillera, distancia 1.100 metros — Angelita, Polie II, Brillante, Gallineta, Hidráulic acon 57; Duquesita, Ladina, Light Mind, Encerrona con 55; Hurona, Onza de Oro, Zá Zá, Vicentina con 53; Hebrea II con 50.

Premio Cordobesa, distancia 1.800 metros — Bien Venido 59; Charmincito 58; Afilador II 55; Perinola III 54; Floreal 53; The Whip 50; Americán Boy 48; Farrista, Inválido, Campiña, Paul Pons con 46; La Belle con 46.

Premio Corina, distancia 1.200 metros — Medidora 67 kilos; Mitre 63; Cartujano 61; H. Plantagenet, Molleja con 60; Codorniz, Mont III con 56; Aigle Noir, Halte lá! con 55; Sotreta 54; Lavengro, Ninfa con 53; Effusión 52; Engañoso 50; Pessits 50.

Premio Corneta, distancia 1.200 metros — Torter, General Soler, Tacaño con 57 kilos; Ortiz, Gradiska, Hojeador con 55; Mejicana, Manganeta, Slava, Piccina, Baluyan con 53; Martina II, Atea con 50.

Premio Correcta, distancia 1.800 metros — O'Farrell 61; Tommy Loates, Sol de Mayo con 54; Salem 53; Roseta, Britomarte, Ladina con 52; Ofensor II 50; Prime Verte, Esbelto, Leoncito con 49; Gossip, Martina II, Oisive, Puntana con 48.

Asignaciones de peso para la reunión a efectuarse el sábado 22 de enero de 1916:

Premio Vanguardia, distancia 1.400 metros — Curioso 60 kilos; Cyrano 57; Far Famet, Ruberoid, Tirol con 56; Hearing, Azoparco, Sinfonía con 55; Espartino, Earliness con 54; San Nicolás 53; Horacio II 51.

Premio Válvula, distancia 1.200 metros — Cargoso, Icelandi, Clic Clac, Filiusfich, Hábil, Trece con 56; La Loca III, Oranga, Hurona, Martina II, Falsía, Fushima, Songuita, Malega con 54.

Premio Vanilla, distancia 1.100 metros — Pensativo, Minero, Cuchillito con 57; Chiriguano, Generoso, Fernandito, Ranquel II, Camilot con 55; Andino, Bataglia, Cárcano, Alike, Calvary Gun II, Minué, Falucho con 53.

Premio Variety, distancia 1.300 metros — Brillante, La Choza, Mendocina, Hidráulica con 57; Duquesita, Sonaja, Ladina, Light Mind con 55; Finette, Manganeta, Santanderina, Zá Zá con 53.

Premio Vega, distancia 1.800 metros — Bien Venido 59; Charmincito 58; Afilador II 55; Perinola II 54; Floreal 53; Coquero 51; Waterloo 50; The Whip 50; Farrista, Inválido, Filibuster, La Belle, Jachalera con 46.

Premio Veleta, distancia 1.200 metros — Medidora 67; Americán Boy 63; Mitre 63; Cartujano 61; H. Plantagenet 60; Molleja 60; Chana, Codorniz, Mont III con 56; Halte lá!, Aigle Noir con 55; Lavengro 53; Generoso 51; Inválido 50; Engañoso 50; Angelita 49.

Premio Veloz, distancia 1.200 metros — General Soler, Tacaño con 55; Gradiska, Hojeador con 53; Pantomima, Slava, Piccina, Baluyan, Vicentina con 51; Icelandi, Don Paul 50 kilos; Hebrea II con 48.

Premio Vencedora, distancia 1.800 metros — O'Farrell 61; Tommy Loates, Sol de Mayo, Fable con 54; Tornasol, La Choza, Octavio, Salem con 53; Turmalina, Roseta, Britomarte, Ladina con 52; Puente de Inca, Luchador con 51; Cubano, Ofensor II con 50; Prime Verte, Leoncito con 49; Oisive, Martina II, Salmón, Gossip, Puntana con 48.

HIPODROMO DE LA PLATA

Programa completo depurado de forfait para las carreras del domingo próximo:

Premio Empate, distancia 1.200 metros — Entonia 51 kilos; Hamburgo, Erin's Smile 49; Vogler's Glory, Ogham, Rubinete, Cumbey, Pirincho, India Brava 47; Doña Juana, No te creo 45.

Premio Edipo, distancia 1.400 metros — Mario III, No te creo, Water Wings, Resongón, Caraway 57 kilos; Ganancia, Snap, Impersonator 55; Indecisa, Lenore, La Victoria 53 kilos.

Premio Epupel, distancia 1.300 metros — Pedernales II, Capitán Piazza, Villemil 53 kilos; Pichuleta, My Happy, Grey Lara 51; Bubona, Old Maid 49; Pulín 48; Herb 46; India Brava 46.

Premio Esbelto, distancia 1.600 metros — Siete Bravo, Glou Glou 55; Saltarín 54; Renta 52; Galga II, Camorsito 50; My Happy, Pichuleta 49; Variación, Agorera, Old Maid 46; Chico 45, Condarco 43.

Premio Evoé, distancia 1.600 metros — Podestá 58 kilos; Mérito 56; Cáustico 50; Don Torcuato, Estileto, Fiereza 49; Marabú 47; Old Green 45; Spingardi 44.

Premio Ermita, distancia 1.400 metros — Marabú, Bonci 57 kilos, Old Green, Cebada 55; Jorge Newbery 53; Juanuco 51; Martingala, Mónica II 49; Hormigón, Mal Palo, Cata Adair, Dormilón 48, Tarquina, Vogler's Chief 47; Insolente, Nueva, Primauté 46.

Premio Enérgica, distancia 1.300 metros — Glou Glou 57 kilos; Kotter, Gallego 56; Bonci 55; Renta 54; Old Green, Puro, Villemil 53; Malona 48; Yankee Girl II; Real Envido 47.

Forfait:

Premio Empate: Dear Friend, Chico; premio Edipo: Carosio y Milichus; premio Esbelto: Galana y Piono; premio Evoé: Floweret y Puro; premio Ermita: Potcholo y Montefiore.

EL GRAN ANACLETO...

Si hay una persona que se crea la más popular de nuestro turf, ha de aclarar ante todo su situación con el gran Anacleto...

El gran Anacleto, es el célebre Galimberti, y este personaje, que por sí solo llena un capítulo de un libro de aventuras, se prepara para reaparecer el domingo próximo en la lucha, presentando a su potranca Costa Brava.

Galimberti es un personaje pintoresco, y el aficionado que no lo conozca, puede decir que no conoce lo más interesante de nuestro turf...

Su stud, es un trasatlántico, con las tres correspondientes categorías: en los boxes de primera alberga a los productos de algún porvenir, en los de segunda deja a los infelices que no le entraron por buen ojo en el remate y en los de tercera a los desheredados de la fortuna, que en su estadía en tan miserable estancia tienen que sostener un continuo combate con las ratas más enormes y las lauchas más hambrientas.

La potranca que presentará el gran Anacleto el domingo es bueno advertir que se alberga en box de primera clase y que si no es en nuestras pistas, por lo menos en las del Rosario, ha de destacarse como la heroína de una campaña célebre.

Costa Brava es hija de un padrillo que lo ha ido a buscar Galimberti tal vez donde encuentra los hierros viejos o donde le guardan las otras antigüedades que tan bien sabe comerciar.

Si el lector es un poco perspicaz habrá sacado en consecuencia que al albergarse Costa Brava en un box de primera, debe tener alguna chance en esta carrera, donde ha de medirse con rivales bien inferiores y de un porvenir tan brillante en el Rosario como el suyo.

Hay que recordar que Sinaí II era de un origen tan modesto como el de Costa Brava y que abonó un dividendo de 100 pesos...

Era también de un box de primera clase.

INSCRIPCIONES

Para la reunión a efectuarse el jueves en Palermo, se han hecho anoche las siguientes inscripciones:

Primera carrera, distancia 3.200 metros — Kalium, Sibarita, Forajida, Nervio, Lay.

Segunda carrera, distancia 1.600 metros — Mirko, Salvación, Bajo Hondo, The King, Scarrón, Testún, Dolfo, Cazador, Peñasco, Dentelle, Político, Plumerillo.

Tercera carrera, distancia 1.400 metros — Fulano, Maiten, Grasso, Tenebra, Zoé III, Orgaita, Ronde du Soir, Danzante, Carreras, Vespertino, La Brava II, Kirón.

Cuarta carrera, distancia 800 metros — Hearty, Manón II, Pretty Dolly, Galilea, Urgente, Lady Derby, Hangar, Encanto.

Quinta carrera, distancia 800 metros — Fastidio II, Messenger, Venturoso, Don Tomás, Entretenido, Ascasubi.

Sexta carrera, distancia 2.000 metros — Majestad, Pushing, Sanchete, Vespaciano, Fachinal, Tamandaré, Max Linder, Piridina, Fetiche, Campanazo, Los Angeles, Lord French, Lefevre, Melody, Inquisición, Dijón, Salitral, Repique, Piélago, Pas-si-Mal, Don Federico, Carabela, Full Hand, Riome, Cracker.

Séptima carrera, distancia 1.200 metros — Periwinkle, Estoico II, Riparia, Zaratustra, Petite Chose, Gaje, Tata Dios, Last Reason, Santa Damiana.

Octava carrera, distancia 2.200 metros — Trésor, Maraschino, Chasque, Pretty Boy, Betis, Banderaló, Royal Drop, Gringuito, Cracker.

MONTEVIDEO

LA REUNION DEL DOMINGO 16

He aquí los pesos que corresponden a los animales anotados en la reunión del domingo próximo:

Premio Ultimátum, 2.000 metros

Mapocho 60 kilos; Chiripá 57; Jorge San 57; Nublado 57; Pegasus 57; Roldán 54; Seid 52; Saint Ivel 51; Escabroso 51; Halcón 51; Nishah 49; Gambeta 49, Arsinoe 49.

Premio Calepino, 1.400 metros

Taube 57 kilos; Cachul 577 Edmond Blanc 57; Río Grande 57; Almirante 57; El Pangaré 57; Randa 55; Evolución 55; White Diamond 55; Rica 55; Princess Violet 55; Póliza 55; Black Lady 55; Electra 55; Bijou d'Argent 55; Implume 55.

Premio Kendal, 1.600 metros

Silencio 60 kilos; Maravedí 56; Sesac 56; Zortzico 56; Doble Aguila 56; Rush 55; Chalons 55; Saint Ivel 54; Guazú 53; Heráclito 52; Rey de Oros 52; Brido 48; Pirahy 48; Fuego 48; Damián 44.

Premio Simonswood, 1.600 metros

Delta 60 kilos; La Giralda 55; Prebenda 54; Retama 54; Bagatelle 52; Soda Menta 51; Flor 50; Morronga 49; Rúa 47.

Premio Benito Villanueva, 2.500 metros

Mustafá 61 kilos, Dreadnought 59; Duc de Fleury 57; Ricaurte 55; Arazati 48 (1); Calambour 53; Verona 52; Facundo III 50; Oldiman 50 (2); Belkiss 45; Solís 49; Rotterdam 46; Rolando 45; Campesino 49; General Booth 45; Esclava 45; Carrasco 45; Polavieja 45; Zoila 45.

Premio Master Willie, 1.600 metros

Rolando 58 kilos; Per Ridere 48: Zortzico 53; Buitre 51; Heráclito 49; Saint Goar 49; Julito 48; Pitico 47; Flor 45; Bulnes 44; Le Bas 44 kilos.

Premio Lord Melton, 1.500 metros

Alpha 60 kilos; Pas d'Or 58; Suplente 57; Pecari 56; Marioneto 56; Brighton ex Monzón 54; Cabo Fels 54; Botón 53; Fierrazo 50; Giliguero 49.

Premio Alacrán, 2.200 metros

Ricaurte 60 kilos; Penitelo 59; Rolando 46; Campesino 54; Wapper 52; Ca va bien 50; Carrasco 50; Taft 45; Gulliver 40; Folk 40; Appin 40; Blancador 40.

OBRAS PUBLICAS

FONDO DE CAMINOS

Licitación de obras

De acuerdo con los proyectos y presupuestos aprobados oportunamente por el P. E., la Comisión del Fondo de Caminos ha resuelto licitar los trabajos de reparación de los siguientes caminos: Cevil Pozo a Taçanas, Juan E. Barra a Laprida y a Pringles, Salvador María al camino general de Lobos a Saladillo, Roque Pérez a Ernestina, Pasteur a Nueva Suiza, Ingeniero Luiggi al S. O., y N. O. y Laboulaye al Norte, Providencia y Viamonte.

Departamento Nacional de Higiene

TRABAJOS DE SANEAMIENTO

Ha sido comisionado por el Departamento Nacional de Higiene el jefe de la Sección Ingeniería Sanitaria de la Repartición, para que se traslade a la provincia de Tucumán a fin de ponerse al frente de los trabajos de saneamiento del paludismo, que se ha resuelto llevar a cabo en esa provincia.

ENVIO DE SUEROS Y VACUNAS

Con fecha de ayer se remitieron a Mendoza 10 ampollas de suero antidiftérico de 500 unidades cada una; 10 de mil unidades cada una y cinco mil de quinientas.

A San Pedro, ferrocarril Central Argentino, se enviaron 6 ampollas de suero antidiftérico de 500 unidades; 3 de mil unidades; 6 de mil quinientas y 3 ampollas de suero anticarbunclioso de 3 centímetros cúbicos cada una.

A la Dirección General de Tierras y Colonias se remitieron 36 ampollas de vacuna antitífica de 1 centímetro cúbico, cada una de los tres números que se inyectan.

Al Consejo de Higiene de Tucumán se le comunica que el Departamento Nacional de Higiene remite semanalmente a la Asistencia Pública de esa ciudad, doscientas placas de vacuna antivariólica, de acuerdo con un pedido hecho para esa institución.

PREPARACION DE SUERO ANTIVENENOSO

Con el objeto de proceder a la preparación de dicho producto contra las mordeduras de las serpientes, a fin de difundirlo luego ampliamente en las zonas infectadas, el director del Instituto Bacteriológico del Departamento Nacional de Higiene, se ha dirigido a la superioridad, gestionando se le provea periódicamente de una de víboras vivas.

NOTAS POLICIALES

ROBO DE 2.600 PESOS

Se presentó esta mañana en la comisaría 20 don Francisco Rey domiciliado Humberto I 3300 y denunció haber sido víctima del robo de 2600 pesos.

El hecho resulta un tanto misterioso por cuanto Rey guardaba la expresada suma de dinero en una caja de hierro cerrada con llave y la caja no presenta señal alguna de violencia.

La policía se empeña en descubrir a los autores del delito.

ACCIDENTE A UN OBRERO

Esta mañana en la fábrica Australia 1784 el operario Ramón Abate hacía funcionar una máquina y en esas circunstancias le fué tomada la mano izquierda por una de las poleas.

El obrero sufrió contusiones de consideración, las que le fueron curadas en el hospital Rawson.

QUEMADURAS

En la casa calle Santa Adelaida 730, María Pérez de Buján al tomar un recipiente que contenía agua caliente lo volcó y el líquido le cayó sobre el cuerpo.

La mujer sufrió quemaduras leves.

Fué curada por un facultativo de la Asistencia Pública.

DENUNCIA DE UN HURTO

José Cucci domiciliado Chicago 6661 denunció en la comisaría 23, que anoche en circunstancias que viajaba en un tranvía de la línea 43 de la plataforma delantera del coche le fué hurtada una valija que contenía ropas y objetos por valor de 200 pesos.

VIOLACION DE DOMICILIO

Ha sido detenido en la comisaría 17 Salvador D. Chofrio, quien anoche fué hallado en el interior de una de las habitaciones de la casa Agüero 2111 y no pudo justificar su permanencia en ese lugar.

El detenido ha sido puesto a disposición del juez correccional de turno por violación de domicilio.

DOS LESIONADOS

Frente al número 2865 de la calle Rivadavia anoche a raíz de una disputa se tomaron en riña José Moreno y Antonio Pomares. Este con un cortaplumas le infirió varios puntazos a su contricante y Moreno a su vez le aplicó golpes de puño a Pomares causándole contusiones en el rostro.

Ambos fueron curados en el hospital Ramos Mejía y luego alojados en el comisaría 8a.

AGRESION A CUCHILLADAS

En circunstancias que Américo Martello transitaba anoche por la esquina de las calles Crámer y El Cano fué agredido de improviso y sin motivo alguno, por un sujeto desconocido que lo atacó con un cuchillo sin llegar a herirlo.

Acto continuo el agresor huyó.

La policía de la sección 29, hace diligencias para descubrir al autor del atentado.

INCIDENTE EN UN TRANVIA

Esta madrugada en un coche de tranvía de la línea 28 en la esquina de Paseo de Julio y Maipú, se originó un incidente entre el motorman Fermín García y el pasajero José Jiménez

Después de una acalorada disputa el motorman con la llave de la caja reguladora de velocidad le descargó un golpe a Jiménez causándole una lesión en la cabeza.

Un vigilante de la comisaría intervino y detuvo al agresor.

AGRICULTURA Y GANADERIA

LA MULA

Su explotación utilitaria

Dicen las revistas agrarias de los Estados Unidos que las condiciones sobresalientes de la mula se están reconociendo en Europa, siendo este animal un favorito en los campos de batalla.

La demanda de mulas es grande en los distritos mineros. Los criadores de Sur Africa dicen, que si pudieran criar allí el mismo tipo de animal que se cría en América, pronto se enriquecerían. Pero en América no se ha llegado a la perfección deseada, ni ha llegado la mula a la popularidad que merece y que con toda seguridad obtendrá.

Ya no hay el mismo prejuicio en contra de la mula. Los contratistas de las ciudades se han negado a emplearla, creyendo que no resistiría un trabajo continuado sobre las calles empedradas, pero, se ha demostrado concluyentemente, que la mula se presta para los trabajos de las ciudades toda vez que esté bien herrada. El bazo chico de mula ha sido el mayor inconveniente; peró si es atendido en la misma forma que el caballo, no ofrecerá dificultades de ninguna clase.

Las yeguas deben ser bien elegidas para criar las mulas, es decir, tipo adecuado, buenos músculos, tamaño regular, una buena conformación poseyendo patas fuertes.

Hemos preguntado a un criador: ¿por qué cría usted, mulas?; a lo que nos contestó, que no conocía nada que diera tan buen resultado. Este criador agregó que había criado mulas durante toda su vida, y que nunca había tenido dificultad para venderlas, obteniendo por lo general, precios muy satisfactorios. Con el mismo cuidado y el mismo alimento, una mula dará un resultado mayor del que da un novillo o un cerdo, sin la preocupación de las enfermedades ni de los mercados.

Es usual domar la mula cuando tiene de dos a tres años, y emplearla en los trabajos de la chacra durante tres años más, vendiéndola (en Norte América) alrededor de pesos 200, con lo que se obtiene una lindísima utilidad.

Mulas llevando víveres a través de colinas accidentadas

Pruebas efectuadas recientemente en los Estados Unidos, colocaron la eficacia de la mula en 13.34 por 100 más que la del caballo. El trabajo a que fueron sometidos los animales en esta prueba, fué todo aquel necesario en una chacra, participando en ella más de 200 animales. Es cierto que una prueba no es lo suficiente para determinar una superioridad, pero en justicia hay que agregar que la opinión general coincide con esta prueba. Si a esto se agrega que la mula es casi inmune a las enfermedades, que lastimaduras pequeñas no afectan su precio de venta, se verá que hay motivos para que exista la supremacía de este híbrido.

ESPECTACULOS

TEATROS

SAN MARTIN. — ESMERALDA 257. — COMPAÑía de comedias mímicas, música y danzas Molasso, en la que figura la estrella de la danza Ana Kremser. — Espectáculo de arte moderno. — Director de orquesta, Luis Dall'Argine. — Hoy a las 6 p. m.: American Trío, cantos y bailes americanos; Augusto Soto, en su orginal monólogo; Amalia Tasso, en sus canciones típicas; El mimodrama HISTOIRE D'AMOUR. — Platea, 1.50 $. — A las 9: El drama mímico LA PETITE GOSSE; Rosita Rodríguez, tonadillera; La comedia mímica LA MIMADA. — Patea, 2.50 $.

NUEVO — CORRIENTES 1528. — COMPASIA COmica nacional y de variedades. Primer actor, cómico, Enrique Muiño. Primera actriz de carácter, Aurelia Ferrer. — Maestro director de orquesta, Antonio Lozzi. — Espectáculo por secciones. — Hoy: LOS PESAFLOR y a continuación Angelita Torres, cancionista; EL REPUDIAO y a continuación El trío Pastor; EL INTERPRETE y a continuación Bermúdez-Nenima. — Platea, 0.50 $ por sección.

APOLO. — CORRIENTES 1386. — COMPASIA NAcional de comedias, bajo la dirección de don Joaquín de Vedia.—Primer actor cómico, Roberto Casaux.—Primer actor: Salvador Rosich. — Hoy: FUE UNA NOCHE EN LA OPERA, EL DISTINGUIDO CIUDADANO. — Números de concierto por el violinista Miramonte. — Platea, 2 $.

AVENIDA. — AVENIDA DE MAYO 1222. — COMpañía española de opereta y zarzuela. — Maestros concertadores y directores de orquesta: Enrique Lloret y Antonio Lozzi. — Director de escena, Luis Navarro Sola. — Hoy: La zarzuela en tres actos EL SALTO DEL PASIEGO. — Platea, 1.50 $.

COMEDIA. — C. PELLEGRINI 248. — COMPASIA de zarzuela dirigida por Miguel Lamas. — Hoy: a las 6 p. m.: LA CASA DE QUIROS. — Platea, 1 $. — A las 8.45: LA SAETA, LA CASA DE QUIROS, LA SAETA. — Platea, 1 $ por sección.

El viernes estreno de la zarzuela en un acto del maestro Millán: LA FAMOSA. El lunes estreno de la revista de circunstancias: SOPLA.

MODERNO. — RIVADAVIA Y PARANA. — El sábado 15: Gran festival artístico a beneficio de los empleados del teatro, con el desinteresado concurso de la compañía nacional José Brieba, de los artistas del teatro Apolo, Sra. Esperanza, Palomera, Srta. Ferreira y Salvador Rosich, del actor cómico Enrique Muiño, del actor cómico Gaetano Cavalli y de la primera actriz Emma Cairo Bordeaux, de la tonadillera criolla Linda Thelma y del concertista Miramonte. — Orden del espectáculo: EL CHALAN, estreno LA GUERRA Y LA PAZ. LAS TENTACIONES DE SAN ANTONIO, Acto de variedades, LA CELOSA. — Platea, 1.50 $.

MARCONI. — RIVADAVIA 2328. — TRES UNIcas funciones de Los Zolinsky. Grandes espectáculos de cantos, bailes, transformismo y novedades internacionales. Altamente artísticos y morales. Espléndidos decorados, magníficas presentaciones escénicas. Exito de los principales teatros de Europa y Sud-América. — El sábado 15, primera función.

VARIEDADES. — PLAZA CONSTITUCION.—Compañía de variedades, acróbatas, gimnastas, equilibristas, musicales y cómica dramática nacional bajo la dirección del señor José Martínez, y en la que figuran Ricardo Reynaldi y Bebecito. — Hoy: Variado programa de variedades y atracciones y el drama EL TROVADOR NACIONAL O SEA ELECTRA CRIOLLA.

VARIEDADES Y CIRCOS

CASINO. — MAIPU 536. — COMPASIA DE VAriedades y atracciones. — Hoy dos funciones. — tarde: Selecta matiné con programa especial para familias. — Noche: Variado programa tomando parte todos los artistas. — Entrada general, 1 $.

ROYAL THEATRE. — CORRIENTES 829. — GRAN compañía nacional de revistas y operetas. — Dirección Bayón-Herrera. — Hoy a las 6: Aperitif-Tango.—Entrada gratis.—A las 8.15: ALI-BENJUI, LOS PRONOSTICOS DE MARTIN GIL, ALI-BENJUI. — Platea, 1 $.

PARQUE JAPONES. — CALLAO Y PASEO DE Julio. — Abierto todos los días de 2 de la tarde a 12.30 de la noche: Atracciones al aire libre, Teatro Romano.—Entrada 1 $, con dos vales gratuitos, uno para el teatro y el otro para una atracción.

SKATING RINK L'AIGLON — FLORIDA 146. — Patinaje sobre ruedas. Tres secciones diarias: mañana, tarde y noche. Gran banda Sasso.

CIRCO ANSELMI. — LAVALLE Y LARREA. — Compañía acrobática y de dramas nacionales. — Próximamente debuto de la nueva compañía.

FRONTON BUENOS AIRES, CORDOBA 1130. — Hoy a las 9.15 p. m., dos partidos de pelota a cesta. El primero a 30 tantos, entre Cazalis I y Americano, contra Abando, Leceta y Ugarte. El segundo a 40 tantos, entre Marquinés y Arnedillo contra Iraola, Cazalis y Eguía.

CINEMATOGRAFOS

PALACE THEATRE. — CORRIENTES 757. — Hoy función tarde y noche: Los horrores de la guerra. La visión más horrenda del desastre europeo, film tomado sobre el mismo campo de batalla.

SELECT. — SUIPACHA 482. — HOY FUNCION tarde y noche: Lo que pudo haber sido.

EMPIRE THEATRE. — CORRIENTES Y CALLAO. Hoy función tarde y noche: Selecto programa. — Platea, función entera, 0.50 $.

CINE OPERA. — CORRIENTES 848. — HOY FUNción tarde y noche: Variado programa con estrenos.

SPLENDID THEATRE. — SANTA FE 1848.—HOY función tarde y noche: Abnegación sublime. — Mañana: Los miserables.

ESMERALDA. — ESMERALDA 443. — LUJOSO cine con grandes atracciones. — Hoy función tarde y noche, con estrenos.

LAVALLE — LAVALLE 921. — HOY FUNCION tarde y noche: La princesa Vidor, en 14 partes.

ELECTRIC PALACE. — LIBERTAD 976. — HOY función tarde y noche: Por el mal camino.

PETIT PALACE. — LIBERTAD 976. — HOY FUNción tarde y noche: Variado programa con estrenos.

SMART PALACE. — CORRIENTES 1279-1283. — Hoy función tarde y noche: Ultimo caballero, Fin de Triplitas, Carlitos pastelero.

IMPERIAL — CANGALLO Y ESMERALDA. — Hoy función tarde y noche: Un divorcio, Por mal camino, Salustiano quiere heredar a su tío.

EXCELSIOR — CORRIENTES 3235. — HOY FUNción tarde y noche: Variado programa con estrenos.

CRISTAL PALACE. — CORRIENTES 1550. — HOY función tarde y noche: Cuando remuerde la conciencia, Baile Excelsior, Un Don Juan moderno.

MIGNON PALACE. — JURAMENTO 2433. — HOY función tarde y noche con variado programa y estrenos.

THE AMERICAN PALACE. — CORDOBA Y CAllao. — Hoy función tarde y noche: El secreto del cañón eléctrico Dos mellizos de ocasión.

BIJOU SALON. — PUEYRREDON 965. — HOY función tarde y noche: El criminal, Mar de luz.

BOEDO. — BOEDO 949. — SALON PARA FAMIlias. — Hoy función tarde y noche: El ocaso, por la Bertini.

DON JUAN DE GARAY. — GARAY 2467. —HOY función tarde y noche: Misterio de la casa Johnson.

DE LAS FAMILIAS. — CABILDO Y F. LACROze. Hoy función tarde y noche: Variado programa con estrenos.

ESLAVA. — SUIPACHA 464. — HOY FUNCION tarde y noche: La máscara viva, Otronto rey de los ladrones.

GRAN SALON ALMAGRO. — RIVADAVIA 3880. — Hoy función tarde y noche: Variado programa con estrenos.

CINE SALON PARIS. — IRIGOYEN 1374. — Todos los días grandes estrenos.

DEPORTES

FOOTBALL

INFORMACION GENERAL

El señor Boujorge fué nombrado delegado ante la asamblea de la Asociación por la comisión directiva del Columbian Football Club. Al mismo tiempo ha sido designado por la asamblea del club Atlético Argentino de Quilmes, vocal de la comisión directiva.

El consejo superior de la Asociación Argentina de Football, anuncia que será inexorable con aquellos clubs que no tengan su campo de deportes en las condiciones exigidas por la nueva reglamentación. Descenderá á división inferior el club cuyo field no reuna estos requisitos.

Las instalaciones que existen en el field de Gimnasia y Esgrima, debido a las representaciones efectuadas el mes próximo pasado, serán retiradas en la semana entrante. Se procederá en seguida al arreglo del field que por tal causa ha quedado en malas condicines.

Entrevistado el señor Jorge Brown por uno de nuestros reporters, manifestó que en la próxima temporada no jugará al football.

ATLETISMO

Unión de sociedades de atletismo de la Federacién deportiva uruguaya—

Para el año 1916 esta institución deportiva uruguaya ha confeccionado el siguiente programa para aficionados:

Febrero 13.—Carrera de 100 y 5.000 metros, salto largo sin impulso y tiro de bala. Febrero 27, carrera de 400 metros, tiro del disco y salto alto con impulso. Marzo 12, carrera de 300 metros, salto alto con impulso, tiro del martillo y carrera de vallas (110 metros). Marzo 26, salto alto sin impulso, carrera de 1.500 metros, salto de la garrocha y tiro de javalina.

En las pruebas realizadas bajo su patrocinio el domingo último, se obtuvieron tiempos mediocres, como podrá observarse:

Carrera de 100 metros: 1o. H. Alvariza, en 12"; 2o. Saen, en 12 1|5; 3o. Sacco, en 12 y 4|5. — Salto alto, con impulso: 1o. Péndola, 1 metro 20; 2o. J. A. Astengo, 1 m. 16; 3o., Bonino, 1 m. 09.—Bala: 1o. Bonino, 9 m. 41; 2o. Péndola, 8 m. 69; 3o. Capellini, 8 m. 21. —Disco: 1o. Capellini, 28 m. 17; 2o. J. A. Astengo, 26 m. 45; 3o. Zerbino, 25 m. 52.— Carrera de 800 metros: 1o. Carlomagno, en 2.39 2|5; 2o. Cerato, en 2.40 1|5; 3o. Elizardo.

VARIAS

CLUB NAUTICO SUDAMERICA

En la asamblea general de socios efectuada últimamente, resultó elegida la siguiente comisión directiva:

Presidente, A. Nobile; vicepresidente, J. Trevino; secretario, P. Marino; prosecretario, A. Granara; tesorero, J. Massino; protesorero, C. Toniani; vocales: J. Granara, C. Somaruga, G. Lotendorf y F. Martini; revisores de cuentas, A. Chiozza y J. Basso.

La secretaría está instalada en el local Güemes 3360.

Deportes varios

La última olimpiada

RESULTADOS GENERALES

ESTOCOLMO

Carrera llana de 5.000 metros

Se corrieron cinco series, con el siguiente resultado:

Primera serie. — 1.o Bonhang (E. U.); 2.o Decoteau (Canadá); 3.o Hibbins (inglés). Tiempo: 15'22" 2|5.

Segunda serie. — 1.o Scott (E. U.); 2.o Kremer (Canadá); 3.o Hutson (inglés). Tiempo: 15'23" 5|10.

Tercera serie. — 1.o Carlson (sueco); 2.o Glover, (inglés); 3.o Porter (inglés). 15'34" 1|5.

Cuarta serie. — 1.o Hanores Rolehmainen (Finlandia); 2.o Nordstrom (sueco); 3.o Berna (E. U.). 15'38" 4|5.

Quinta serie. — 1.o Jean Bouin (francés); 2.o Ohlsson (sueco); 3.o Johansen (Finlandia). 15'5".

Resultado de la final:

1.o Hannes Kolehmainen (Finlandia), 14'36" y 3|5 (record); 2.o Jean Bouin (francés), 14'36" 4|5; 3.o Hutson (inglés), 15'36' 3|5; 4.o G. Bonhang (E. U.)

Carrera llana de 10.000 metros

Se corrieron tres series eliminatorias, que dieron el siguiente resultado:

Primera serie. — 1.o Tatu Rolehmainen (Finlandia).

Segunda serie. — 1.o Richardson (S. Africa).

Tercera serie. — 1.o Hannes Rolehmainen (Finlandia).

Resultado de la final:

1.o Hannes Kolhmainen (Filandia), en 31'20".

2.o Tewanina (indio americano, E. U.). Ganada por 250 metros.

Carrera de Maratón — 42 kilómetros

Corona de oro donada por su alteza real el príncipe real de Grecia.

Se presentaron a la largada 71 concurrentes. La carrera, fué largada por el rey de Inglaterra en los portones del palacio real de Windsor, tuvo el siguiente resultado final:

1.o K. Mac Arthur (sudafricano), 2 horas, 36 minutos, 54 segundos. (Record del mundo).

2.o Githsam (sudafricano), en 2 horas, 37 minutos, 59 segundos.

3.o G. Strobino (E. U.), en 2 horas, 39 minutos.

Carreras de postas — 400 metros

Se corren tres series eliminatorias, cuyo resultado es el siguiente:

Primera serie.—1.o Estados Unidos de América; 2.o Inglaterra.

Segunda serie. — 1.o Suecia; 2.o Hungría.

Tercera serie. — 1.o Alemania; 2.o Canadá.

Resultado de la final:

1.o Inglaterra, representada por D. Jacobs, H. M. Mackintosch, W. K. Applegarth, V. Darcy.

2.o Suecia.

Esta carrera fué ganada por los alemanes, pero fueron descalificados por haber hecho sus relevos en mala forma.

Tiempo empleado por Inglaterra: 42" 2|5.

Carrera de postas — 1.600 metros

Equipos de cuatro hombres por nación.

Primera serie. — 1.o Inglaterra; 2.o Canadá. 3'22" 1|5.

Segunda serie. — 1.o Estados Unidos de América; 2.o Alemania. Tiempo empleado: 3'23" 2|5.

Tercera serie. — 1.o Francia; 2.o Suecia; 3.o Hungría. 3'22" 3|5.

Resultado de la final:

1.o Estados Unidos de América (Sheppard, Meredith, Lindberg, Reidpath), en 3'16" 3|5. Record del mundo).

2.o Francia (Lelong, Shurrer, Failliot, Poulenard). 3'20" 4|5.

3.o Inglaterra (Nicol, Henleg, Seedhouse, Souttern). 3'22".

Carreras de vallas — 110 metros

Todas las semifinales fueron corridas en menos de 16 segundos.

1.o F. W. Kelly (E. U.); 2.o J. Wendell (Estados Unidos); 3.o Hawkins (E. U.); 4.o K. Powel (inglés); 5.o J. Kase (E. U.); 6.o Nichoson (E. U.); éste se cayó csai a la llegada.

Tiempo: 15" 1|5.

Cross Country — 8.000 metros

1.o Tatu Kolehmainen (Finlandia); 2.o Anderson (sueco); 3.o Johanson (Finlandia); 4.o Eke (sueco); 5.o Ternstrom (sueco); 6.o Steiroos (Finlandia); 7.o Eskola (Finlandia); 8.o Kyrcneu (Finlandia); 9.o Richardson (Sud Africa); 10.o Larsson (sueco).

Tiempo: 44'11" 3|5.

YACHTING

CLUB NAUTICO BUCHARDO

Las regatas de balandros organizadas por el Club Náutico Buchardo a fin de disputar el premio Caraciolo, se correrán el próximo domingo en dos series.

La primera será con handicap, distancia 12 millas, para yates matriculados en el club, salida a la 1 p. m., y la segunda en igual forma, para yates de cualquier club, salida a la 1.15 p. m.

Las pruebas se realizarán en el triángulo oficial del club, adjudicándose premios a los tres primeros.

Hoy a las 8 p. m. vence el plazo para las inscripciones. Pueden solicitarse hasta esa hora en la calle Mendoza 2691.

MOTOCICLISMO

MOTO CLUB ARGENTINO

Resolvió en su última sesión la comisión directiva del Moto Club Argentino, que las inscripciones para el cuarto Criterium Argentino de motocicletas a disputarse el domingo 23 del corriente entre Buenos Aires y Rosario (450 kilómetros), se reciben en la secretaría social, Viamonte 1135, todos los días de 4 a 6 de la tarde, hasta el día 18 del corriente, a las 10 p. m., habiendo sido fijado el precio de ellas en 10 pesos.

La prueba será disputada cualquiera que sea el número de inscriptos, quedando por lo tanto anulado el artículo 12 del reglamento general.

CLUB MOTOCICLISTA NACIONAL

Comunica la comisión directiva de esta institución, que ha resuelto realizar el domingo la excursión que corresponde al mes de enero, habiéndose fijado como punto de destino la playa de Quilmes.

Los socios deberán reunirse a las 7 de la mañana en la plaza del Congreso, frente al local social, para dirigirse a la playa para almorzar a las 12 m.

—En la última reunión resolvió encomendar a dos miembros la confección de las disposiciones de carreras para las pruebas a disputarse el domingo 13 de febrero en el hipódromo de Temperley.

El martes será votado el programa total de carreras a realizarse en dicha pista, cuya extensión total es de 1.700 metros, teniendo virajes amplios y bastante inclinados como para desarrollar excelentes promedios horarios.

Ejercicios	Records en Kgs.	Detentores	Nación	Condición	Año
Arraché á Derecha	100.	Louis Vasseur	Francés	Prof.	1912
id á Izquierda	87.500	Emilio Deriaz	Suizo	Prof.	1908
id á 2 Manos	115.	J. F. Le Breton	Francés	Prof.	1907
Developpé á Derecha	58.500	Louis Vasseur	Francés	Prof.	1912
id á Izquierda	55.	Pierre Bonnes	Francés	Prof.	1903
id á 2 Manos	116.	Pierre Bonnes	Francés	Prof.	1912
id á 2 manos con manubrios separados	100.500	Pierre Bonnes	Francés	Prof.	1905
Devissé á Derecha	95.	Aston	Inglés	Prof.	1912
id á Izquierda	90.	Aston	Inglés	Prof.	1912
id á Derecha á la Alemana	150	Arthur Saxon	Alemán	Prof.	1911
Jeté á Derecha en barra	115.500	Mauricio Deriaz	Suizo	Prof.	1912
id á id en manubrio	102.	Mauricio Deriaz	Suizo	Prof.	1912
id á Izquierda	101.	Emilio Deriaz	Suizo	Prof.	1908
id á 2 manos	151.	Herman Gassler	Alemán	Amateur	1912
id á id á la alemana	184	Karl Swoboda	Polaco	Prof.	1911
id en manubrios separados	131.	Emilio Deriaz	Suizo	Prof.	1907
Volée á Derecha	92.	Mauricio Deriaz	Suizo	Prof.	1912
id á Izquierda	87.500	Emilio Deriaz	Suizo	Prof.	1904
Brazo tendido del anillo á Derecha	30.	Victorius / Gustavo Empain	Francés / Belga	Prof. / Amateur	1907 / 1909
id id id id Izquierda	25.	Charles Poirée	Francés	Prof.	1897
id id sobre la mano Derecha	38.	Gustavo Empain	Belga	Prof.	1905
id id id id Izquierda	35.	Charles Poirée	Francés	Prof.	1897
id id del manubrio Derecha	30.	H. Schneidereit	Alemán	Amateur	1910
id id id Izquierda	27.500	H. Schneidereit	Alemán	Amateur	1910
Cruz de Hierro sobre las manos	65 (35+30)	J. F. Le Breton	Francés	Prof.	1907
id id por el anillo	49 (25+24)	Joseph Tannis	Francés	Amateur	1912
id id con manubrios	65 (35+30)	H. Schneidereit	Alemán	Amateur	1910
id id doble en barra	42.500	Victorius	Francés	Prof.	1904
Soulevé del suelo en barra	257	Mauricio Deriaz	Suizo	Prof.	1912
id id id en dumbell	365	León Werkaert	Francés	Amateur	1910
Presión de mano					
Dinamómetro Régnier (posición libre)	237	Emilio Deriaz	Suizo	Prof.	1904
id id (posición reglamentaria)	153	Louis Uni (Apollon)	Francés	Prof.	1902
Dinamómetro Colin á Derecha	106	Leopold Sasseau	Alemán	Amateur	1911
id id á Izquierda	97	Leopold Sasseau	Alemán	Amateur	1911
Devisée en Puente	144	Mauricio Deriaz / J. Hackenschmidt	Suizo / Ruso	Prof. / Prof.	1910 / 1901

Ejercicios	Record — metros	Detentores	Nación	Lugar de la performance	Año
Arrojar la Bala (7 k. 260)	15 m 34	Mac Donald	Nort-Amer.	J. O. de E.	1912
id el Disco	45 m 21	Ticklander	Griego	J. O. E.	1912
id el Martillo (7 k. 260)	55 m 13	Mac Grath	Nort-Amer.	J. O. E.	1912
id la Javalina	61 m	Saaristo	Húngaro	J. O. E.	1912
id la Piedra (17 k. 500)	9 m 27	Joseph Grajsek	Austriaco	Viena	1911
Carrera llana de 100 metros	10 s 4/5	Rector / Cadwell / Jarvis / Craig / Walker / Kerr	Nort-Americano / Sud africano / Canadá	Chicago / Cornwalls / J. O. de P. / J. O. de E. / J. O. de L. / Montreal	1910 / 1908 / 1900 / 1912 / 1908 / 1910
id id de 200 metros	21 s 3/5	Hahn	Nortamericano	J. O. de S. Luis	1904
id id de 400 metros	48 s 1/5	Reidpath	Nortamericano	J. O. de E.	1912
id id de 800 metros	1 m 51 s 9/10	Meredith	Nort-americano	J. O. de E.	1912
id id de 1500 metros	3 m 56 s 4/5	Jackson	Nort-americano	J. O. de E.	1912
id id de 5000 metros	14 m 36 s 6/10	H. Kolehmainen	Finlandés	J. O. de E.	1912
id id de 10000 metros	31 m. 20 s.	H. Kolehmainen	"	J. O. de E.	1912
id id de 5 millas	24 m 33 s 2/5	Schrubb	Inglés	J. O. de L.	1908
Carrera de Maratón (42 K.)	2 h. 42 m.	S. Mac Arthur	Sud africano	J. O. de E.	1912
Carrera de equipos 4827 m.	14 m 17 s 3/5	Schrubb	Inglés	J. O. de L.	1908
Carrera de vallas 110 m.	15 s	Smithson, Kelly	Inglés-N. A.	J. O. de L. / [illegible]	1908 / 1914
id id id 400 m.	55 s.	Bacon	Nort-americano	—	—
Carrera de obstáculos 3200 m.	10 m 45 s 4/5	Russele	Inglés	—	—
Marcha 16 Km.	1 h. 14 m 45 s	Raby	Inglés	Londres	1914
Salto en alto con impulso	2 m 04	Sweeney, Beeson, Horine	N. A. / Nort-americano	[illegible] / San Luis	—
id id sin impulso	1 m 657	Ray Ewry	Nort-americano	J. O. de P.	1900
Salto en largo con impulso	7 m 614	(7.62) O'Connor	Nort-americano	San Luis (N. A.)	1901
id id sin impulso	3 m 50	Ray Ewry	Nort-americano	J. O. de San Luis	1904
Salto de la garrocha	3 m. 90	Babcock	Nort-americano	J. O. de E.	1912
Triple salto	14 m 90	T. J. Ahearne	Nort-americano	J. O. de L.	1908

RECORDS MUNDIALES

ESGRIMA

CLUB SPORTIVO BARRACAS

Con buen éxito y ante numerosa concurrencia se realizó el concurso interno de esgrima, de espada de combate, organizado por el Club Sportivo Barracas.

Los aficionados se dividieron en equipos para mayor facilidad del concurso, resultando vencedor el formado por los señores Roberto Larraz, Lius Gandolfo, José V. Crespo, Antonio Antonioli y Juan M. Robequin.

A continuación se disputaron los concursos de corrección artística a tres golpes cada uno, en el siguiente orden:

Crespo v. Gandolfo, vencedor Gandolfo; Antonioli v. Larraz, vencedor Larraz; Larraz v. Crespo, vencedor Larraz; Antonioli v. Gandolfo, vencedor Antonioli; Antonioli v. Crespo, vencedor Antonioli; Larraz v. Gandolfo, vencedor Gandolfo.

El jurado formado por los señores profesores Aniceto Rodríguez (presidente), Alberto L. Cabanillas y Esteban Fortunatti (vocales), adjudicó el primer premio al señor Roberto Larraz, consistente en una medalla de oro; segundo, Luis Gandolfo, con medalla de plata, y terceros, los señores Antonio Antonioli y José V. Crespo, medalla de plata.

Actuó de juez de campo el inspector de la sala de armas del club, señor Francisco Muriaga.

VARIAS

FOOTBALL CLUB JUAN LALOR

En honor de la nueva comisión directiva y con motivo de la brillante campaña del primer equipo en la Federación Comercial, adjudicándose la Copa Estímulo, los socios de este club realizarán el próximo domingo un pic nic en Ramos Mejía.

La comisión directiva elegida en la asamblea, quedó así constituída:

Presidente, J. Lalor (hijo); vicepresidente, F. M. Campon; secretario, E. Lalor; prosecretario, A. C. Bernia; tesorero, R. Coronado; protesorero, R. Mullen; vocales: V. Mochin y A. C. Chiesa.

C. A. LIBERAL ARGENTINO

La comisión directiva de este club cita a todos sus asociados a la asamblea general ordinaria que se realizará el 14 del corriente, en el local Frías 278, a las 8.30 p. m.

C. A. VILLA DEL PARQUE

Quedó así constituída la nueva comisión directiva de esta institución:

Presidente, Humberto Motta; vicepresidente, Juan Oddo; secretario, Carlos Echeverría; prosecretario, Leopoldo Balcán; tesorero, Luis Motta; protesorero, Alejandro Comoglio; vocales, A. Spinedi, Luis Saavedra, Ildefenso Torti, Carlos Occio y Antonio Gómez.

CLUB ATLETICO PLATENSE

La comisión directiva, facultada por el artículo 55 de los estatutos, ha resuelto convocar a asamblea general extraordinaria, para hoy a las 8 p. m., a fin de tratar la siguiente orden del día:

1o. Lectura del acta de la anterior asamblea extraordinaria; 2o., consideración de renuncias presentadas por miembros de la comisión directiva y socios, a raíz de la medida tomada en la asamblea extraordinaria del 30 de noviembre de 1915; 3o., modificación de los artículos 19, 22, 37, 38 y 81 de los estatutos e inserción de un nuevo artículo.

A las 8.30 p. m., asamblea general ordinaria, para tratar la siguiente orden del día:

1o. Lectura del acta de la anterior asamblea general ordinaria; 2o., memoria y estado financiero del club; 3o., elección de vicepresidente, prosecretario, protesorero y cuatro vocales en reemplazo de J. M. Lema, Casto Pérez, A. Casaurrang, A. Ansaldo, G. Calicchio y H. Mazzoncini, por terminación de mandato, y de L. Gualdieri, por cesantía; 4o., asuntos varios.

Estas asambleas se llevarán a efecto en la secretaría del club, Manuela Pedraza 2070. Las modificaciones propuestas al estatuto están en exhibición en la pizarra de la secretaría.

Esta asamblea tendrá lugar con los socios que asistan a esta primera citación, de acuerdo con el artículo 67.

CENTROS RECREATIVOS

Tome y Traiga Primitivo. — En la reunión que últimamente efectuara este centro ha renovado su comisión directiva en la siguiente forma: Presidente, Cayetano de Benedetti; vice, Luis Gorrini; secretario, José Villar; prosecretario, Angel Gorrini; tesorero, Antonio Gorrini; protesorero, Juan Antonio de Benedetti; Revisores de cuentas, Vicente Silva Montaneses y Joaquín Gómez, y ocho vocales.

Como hemos anunciado, el domingo próximo dará una matinée en el salón Giuseppe Garibaldi.

Tradición y Cultura. — Con este nombre se ha constituído en Flores un nuevo centro recreativo y cuadro filodramático; forman su comisión directiva los señores: Presidente D. Gil; vicepresidente 1.o, Víctor Lauría; vice 2.o, G. Furco; secretario general, C. Capone; secretario, Francisco Púlice; prosecretario, C. Coscia; tesorero, F. Abad; protesorero, P. Policastro; comisario general, E. Martínez; comisario de orden, M. Candia; 11 vocales y dos revisores de cuentas.

El cuadro ha quedado bajo la dirección de los señores D. Capezio y J. Colángelo, que preparan en este momento un festival artístico en el cine-teatro Azcuénaga, Cachimayo 112. Se pondrán en escena "¡El ladrón!", "En la sombra" y el chistoso entremés "El esquinazo".

Prestarán su concurso en la fiesta el niño Eduardo J. J. Colángelo y el payador oriental Juan Eugenio Sallot.

Aficionados de Almagro. — Con la siguiente comisión directiva inicia sus labores este nuevo centro recreativo:

Presidente, N. Gioseffi; vicepresidente, E. Sabini; secretario, A. Dispagna; prosecretario, L. Carnavale; tesorero, A. Vanucci; protesorero, D. Pulicelli; director general, G. García. Secretaría, Castro Barros 1136.

PASATIEMPOS

CONCURSO DE AJEDREZ

La posición actual del torneo inicial (del que se clasifican por números los problemas) es como sigue, inclusive las soluciones hasta el número 3.

1.o Félix Loizaga, 80 puntos (ciudad).
2.o Juan Oscar Shedden, 5 puntos, (ciudad).
3.o Luis F. Muzzio, 70 puntos, (ciudad)
4.o Wenceslao Pardo, 66 puntos, (ciudad).
5.o José Arístides Velázquez, 65 puntos,
6.o "Ludovicus", 63 puntos, (La Plata).
7.o J. M. Castelao, 51 puntos, (ciudad).
8.o F. C. Lannes, 36 puntos, (San Jorge).
9.o Patricio Lynch, 28 puntos, (ciudad).
10. Alfredo Arbelo, 27 puntos, (ciudad).

Continúan otros con menos puntos. Los tres primeros puestos no han variado, pero ha consolidado algo la posición el señor Félix Loizaga, con 5 puntos de ventaja sobre el segundo, en el cómputo anterior sólo llevaba 3:

⊙ ⊙ ⊙

CORREO

Wenceslao Pardo. — Ciudad. — Es muy cierto lo que usted manifiesta en su última, pero todos los competidores se iniciaron en igualdad de condiciones y la mayoría mandaron el mayor número de variantes posibles, compenetrados de la importancia de ello e interpretando bien el artículo 1.o Lo demás han sido simples aclaraciones, como otras que hacemos hoy.

Juan Mazondo. — La posición del problema número 1 es correcta, lo mismo que la del problema B, tomado de una revista del año 1896 y por consiguiente, muy anterior a la fecha que indica usted (12 años de diferencia); el autor es A. Munck.

Nota. — Recordamos a los que envían soluciones que deben venir acompañadas de los domicilios; de lo contrario no se les podrá dar curso como igualmente con la clave que se usa en este diario, que es la misma que usa la Revista del Club Argentino de Ajedrez, "La Estrategia", American Chess-Bulletin, The Chess Amateur, Capablanca Magazine, y en general casi todas las publicaciones y libros modernos.

⊙ ⊙ ⊙

CONCURSO PASATIEMPOS

Soluciones

N.o 17. Alberto — tablero (Logogrifo-jeroglífico).
N.o 18. Intercalación. — Local.
N.o 19. Jeroglífico comprimido. — Semidios.

(Correspondientes al núm. del 28 de diciembre 1915)

Frase comprimida. — No me vengas con medias palabras.
Comprimido. — Sinónimo.
Comprimido. — Ensenada.

Han remitido soluciones exactas los señores Germán F. Berraondo, 16; Carmen E. de Mieli, 13; José Rodino, 13; Manuel R. Rodríguez, 9; Evaristo Borin, 8; Luis F. Muzzio, 8; Euzkotarra, 8; y siguen otros con menos.

⊙ ⊙ ⊙

NOTA A LOS LECTORES

Para las condiciones que es necesario llenar para los concursos de "Pasatiempos" y "Ajedrez", véanse los números anteriores.

N. de la R. — Toda la correspondencia para la sección "Pasatiempos" debe remitirse al redactor de la sección "Pasatiempos" de LA EPOCA, Avenida de Mayo 769. La que se relacione con el ajedrez, al redactor de la sección Ajedrez. Esta sección es completamente aparte de la "Columna de los Niños", y es conveniente remitir bien las cartas para evitar confusiones que redundarían en perjuicio de los lectores.

⊙ ⊙ ⊙

CONCURSO SEMANAL DE AJEDREZ

Rogamos a los lectores que toman parte en el primer concurso semanal remitan los domicilios para que estén en nuestros poder lo más pronto posible, facilitando así el control para el que resulte vencedor.

Automóviles y carruajes para paseo
SERVICIOS FUNEBRES
IRIBARNE & Cía.
Casa central: TACUARI 344
TELÉFONOS: U. Telef. 446 y 1513, Libertad—Coop. 652, Central
NO CONFUNDIR

LICITACIONES

Intendencia Municipal de la Capital

Llámase a licitación para la provisión de combustibles con destino a las dependencias municipales durante el primer semestre del presente año. Se efectuará el día 12 del corriente a la 1.30 p. m. El pliego de condiciones puede consultarse en la oficina de licitaciones.—Buenos Aires, Enero 5 de 1916.

144v13E.

DIRECCION GENERAL DE IRRIGACION

Llámase a licitación pública hasta el día 3 de Abril de 1916, a las 3 y 30 p. m., para la provisión de un puente metálico de 125 metros de longitud, en 9 tramos. Las bases y condiciones de licitación y juego de planos se obtendrán en la Oficina de Compras de la Dirección General de Irrigación, calle Belgrano 124, 1er. piso.

Buenos Aires, Enero 4 de 1916. — Julio Mallmann, secretario. 136 v. 3 Abril.

Concejo Nacional de Educación

LICITACION

Llámase nuevamente a licitación pública para el día 28 del actual, para la ejecución de las obras de reparación de los edificios escolares de las calles Nerón 3745, Tellier 2436 y Homero 81, de acuerdo con los presupuestos que los interesados podrán consultar todos los días hábiles de 12 a 6 p. m. en la Dirección General de Arquitectura, Rodríguez Peña 935, segundo piso.

La apertura de las propuestas, que deberán ser presentadas escritas a máquina por duplicado y de acuerdo en un todo a lo que al respecto establecen las leyes de sellos y contabilidad, tendrá lugar el día indicado a las 3 de la tarde. — **El secretario general.** 172-v-28-e

PAVIMENTACION

INTENDENCIA MUNICIPAL DE LA CAPITAL

En cumplimiento del artículo 10 de la ley de pavimentación 7091 y del 1.o de su ordenanza reglamentaria, se cita a los propietarios de la calle Bogotá entre San Nicolás y Esperanza, cuyo afirmado va a construirse en virtud del contrato celebrado con los empresarios señores Bruno Benítez y Cía. y aprobado por Exp. 20827 B. 915, para que comparezcan a la Inspección de Catastro del Departamento de Obras Públicas (Avenida de Mayo núm. 525, 4.o piso), a fin de que presten su conformidad con la extensión, forma y límites asignados a sus respectivos inmuebles.

Fíjase, para tal objeto, el plazo improrrogable de quince días a contar de la fecha.

Una vez expirado éste, y durante los quince subsiguientes, podrán hacerse las reclamaciones referentes al prorrateo del costo de la obra, ante la inspección general de Calzadas (Avenida de Mayo número 525, tercer piso), cuya dependencia tendrá a disposición de los contribuyentes las planillas de liquidación.

La falta de presentación dentro de los términos citados, dará por consentidas y conformes las referidas operaciones, y anulará cualquier reclamación que en lo sucesivo se interponga.

Buenos Aires, diciembre 28 de 1915.

El secretario.

N.o 113 v. el 13 enero.

CURSO GRATUITO DE TELEGRAFIA

En el local de la escuela Rioja 890 se dictan clases gratuitas de esta asignatura y en cuyo curso existen asientos vacantes. La enseñanza es para ambos sexos. Las clases funcionan los días lunes, miércoles y sábados, de 8 a 10 de la noche.

EDICTOS JUDICIALES

Por disposición del señor juez de 1.a instancia en lo civil de la Capital de la República doctor don Uladislao F. Padilla, se cita y emplaza por el término de treinta días, a contar desde la primera publicación del presente, a todos los que se consideren con derecho a los bienes dejados por fallecimiento de doña MARIANA FREIRE DE VIDAL, ya sean como herederos o acreedores; para que dentro de dicho término, comparezcan por ante su Juzgado y Secretaría del que suscribe, a deducir sus acciones en forma, bajo apercibimiento de lo que hubiere lugar por derecho.

Buenos Aires, diciembre 22 de 1915. — Jorge Ferrari. 101 v. 6 Feb.

El señor juez de 1.a instancia en lo civil de la Capital de la República, doctor don Roberto Repetto, ha dispuesto se cite, llame y emplace por el término de treinta días, contados desde la primera publicación del presente a todos los que se consideren con derecho a los bienes dejados por doña MARIA SANTAMARINA DE ECHANDI, ya sean como herederos o acreedores, para que dentro de dicho término comparezcan a deducir sus acciones en forma, por ante su Juzgado y Secretaría del que suscribe, bajo apercibimiento de lo que hubiere lugar por derecho.

Buenos Aires, Diciembre 23 de 1915. — José A. Quirno Costa, secretario. 111 Enero 26.

Por disposición del señor juez de primera instancia en lo civil de la Capital de la República, doctor don Uladislao F. Padilla, se cita y emplaza por el término de treinta días, a contar desde la primera publicación del presente, a todos los que se consideren con derecho a los bienes dejados por fallecimiento de doña MARCELINA ARROUES O MARCELINA ARROUES DE OTHACEHE, ya sean como herederos o acreedores, para que dentro de dicho término, comparezcan por ante su Juzgado y Secretaría del que suscribe, a deducir sus acciones en forma, bajo apercibimiento de lo que hubiere lugar por derecho.

Buenos Aires, Diciembre 30 de 1915. — B. del Castillo Quesada. 130 v. Feb. 5

MUNDO COMERCIAL

EXTERIOR

TRIGO

NUEVA YORK, enero 13. — Trigo cvolorado americano entrega en mayo (por bushel en centavos oro americano), apertura de hoy: 136 3|8. Clausura anterior: 135 7|8.

CHICAGO, enero 13.—Trigo colorado americano, entrega en mayo (precio por bushel en centavos oro americano), apertura de hoy: 128 1|2. Clausura anterior: 128.
Trigo para julio, apertura de hoy: 122 1|4.
Clausura anterior: 120 7|8.
Mercado firme.

LIVERPOOL, enero 13. — Trigo colorado americano, entrega en enero-febrero (precio por quarter en chelines), 58|3. Clausura anterior: 58|1 1|2.

MAIZ

CHICAGO, enero 13. — Maíz mixto americano para el mes de mayo (precio por bushel en centavos oro americano), apertura de hoy: 80. Clausura anterior: 79 5|8.

LIVERPOOL, enero 13. — Maíz del Río de la Plata, entrega en enero-febrero (precio por quarter en chelines), 51|4 1|2. Clausura anterior: 51|3.

RIO DE JANEIRO, enero 13. — El maíz argentino se cotizó de 11.000 a 11.900 reis.

LINO

HULL, enero 13. — Lino entrega, en enero-febrero (precio por quarter de 416 librag en chelines), 77|3. Clausura anterior 77.

CALCUTA, enero 13. — Lino, entrega en enero-febrero (precio por quarter de 410 libras en chelines), 85. Clausura anterior: 84|3.

DULUTH, enero 13. — Lino entrega en mayo (precio por bushel en centavos oro americano), apertura de hoy: —. Clausura anterior: 240.
Id. entrega en Julio, apertura de hoy: —
Clausura anterior: 239.
Los precios de apertura, correspondientes a la fecha, se han demorado a causa de una fuerte tormenta en el Atlántico.

MERCADO COMERCIAL DE LONDRES

LONDRES, enero 13.
Tipo de descuento del Banco de Inglaterra . . . . 5 o|o
Consolidados británicos 2 1|2 olo . . 58 3|4

Títulos argentinos

Empréstito nacional 1897, 4 o|o, ley 3378 . . . . 69 3|4
Bonos Obras de Salubridad, etc., de Bs. Aires 1891, 5 o|o . . . . . 91 1|2
Empréstito Argentino de Obras públi- Buenos Aires, 1886, 5 o|o . . . . 96 1|2
Empréstito Argentino de Conversión 1889, en libras, 4 1|2 o|o . . . . 83.—
Empréstito Argentino Interno de 1909, 5 por ciento . . . . 85 1|2
Banco Español del Río de la Plata acciones ordinarias . . . . . . nom.
Province of Buenos Aires 3 o|o to 3 1|2 por ciento Loan of 1906 39

BOLSA DE PARIS

PARIS, enero 13.
Renta Francesa, 3 o|o 63.50
Banco Francés del Río de la Plata, acciones ordinarias . . . . nom.

MERCADO DE HARINA

RIO DE JANEIRO, enero 13. — La harina argentina se cotizó de 24.600 á 30.000 reis.

MERCADO DE CAFE

RI ODE JANEIRO, 13. — Los vendedores se mantienen firmes en los precios de 8.200 y 8.300 reis, para el café tipo 7.
Al abrirse el mercado se vendieron 892 bolsas y se negociaron 3.000, prevaleciendo el menor de los precios antedichos.
Entraron 45.200 bolsas.

SANTOS, 13. — Las exportaciones durante el primer semestre del año 1915-1916, según la estadística hecha por la Asociación Comercial de Santos, han llegado a 6.990.387 bolsas. Los exportadores han sido 75, siendo el mayor de ellos el señor Mardeand, que envió al exterior 667.366 bolsas. El puerto adonde se vendió mayor cantidad fué Nueva York, que recibió 2.492.675 bolsas. A Buenos Aires se enviaron 85.398 bolsas.
El café tipo7 se cotizó a 4.500 reis los 10 kilos.
Entraron 50.915 bolsas, se embarcaron 17.496, se vendieron 17.000 y salieron 28.000.
El stock es de 2.450.339 bolsas.

NUEVA YORK, enero 13. — El mercado acusó una baja de 9 a 14 puntos.
Las cotizaciones fueron para mayo 7.07, para septiembre 7.27 y para diciembre 7.42.
Se vendieron 15.000 bolsas.

LONDRES, enero 13. — El mercado acusó una baja de 6 puntos.
Las cotizaciones fueron para mayo 41 chelines 3 peniques los 112 libras y para sepdeimbre 42 chelines.

EL HAVRE, enero, 13. — El mercado acusó una alza de 1.25 francos y una baja de 25 céntimos.
Las cotizaciones fueron para mayo 57.75, para mayo 56.25 los 50 kilos, para septiembre 55.25 y para diciembre 54.75.
Se vendieron 8.000 bolsas.

MERCADO DE ALGODON

PERNAMBUCO, 13. — Mercado bastante firme. Los precios se mantienen inalterables.
El stock es de 22.900 fardos.

LIVERPOOL, 13. — El mercado acusó una baja de 4 puntos.
Los productos brasileños se cotizaron a 8.90 y 8.95 por libra y el americano a 8.17.

RIO DE JANEIRO, 13. — El algodón se colocó bien.
Entraron 1.123 fardos y salieron 1.576.
El stock es de 9.989 fardos.

MERCADO DE AZUCAR

PERNAMBUCO, 13. — Mercado sostenido.
El azúcar superior se cotizó a 7.200 reis la arroba.

RIO DE JANEIRO, 13. Mercado sostenido.
Los especuladores se esfuerzan por hacer subir los precios.
Entraron 978 bolsas y salieron 3.970.
El stock es de 309.623 bolsas.
El azúcar blanco de cristales se vendió a 850 reis al kilo.

MERCADO DE TASAJO

PELOTAS, 13. — No hubo entradas.
Salieron para Río de Janeiro 1.400 fardos y para otros puntos 659.
El stock es de 7.000 fardos de 5 arrobas.
Los precios fueron 1.300 y 1.330 reis el kilo.

MOVIMIENTO DE BUQUES

RIO DE JANEIRO, 13. — Entró de Buenos Aires el "Flandres", con carga para Do Rey y Cía.
Salieron el "Byron", "Possaghis" y "Drokalis".
Para Rosario y escalas salió el "Amasoñas".
Mañana saldrá para el Río de la Plata el "Frisia".

BOLSA DE MONTEVIDEO

MONTEVIDEO, enero 13. — En la primera rueda del mercado de títulos, los papeles negociados alcanzaron estas cotizaciones:
Títulos hipotecarios de la serie P. para fin de mes, a 84.
Id. de la serie Q. para fin de mes, 84.
Certificados de la Deuda Interior, al contado, 95.
Deuda Consolidada, a 60.50.

MONTEVIDEO, enero 13. — La Deuda Consolidada Uruguaya se cotizó hoy en la Bolsa de Londres a 58.50.

INTERIOR

BOLSA DE COMERCIO

Primera rueda

Cédula Hipotecaria Argentina de 6 por ciento antigua emisión, al contado: 114.000 a 90.40.
Id. para enero 15: 50.000 a 90.40.
Id. para fin de mes: 10.000 a 90.20; 10.000 a 90.40; 10.000 a 90.30; total 30.000.
Id. para febrero 29: 80.000 a 90.
Cédula Hipotecaria Argentina (primera serie, nueva emisión); al contado: 43.000 a 91.50.
Id. para enero 14: 27.000 a 91.50.
Crédito Argentino 1905, al contado: 5000 a 85.50. 12.000 a 85.60; total 17.000.
Deuda de la Provincia de Buenos Aires, de 6 por ciento, segunda serie, al contado: 1000 a 76.
Bonos Municipales de Pavimentación (semestral) al contado: 24.000 a 69.70.
Deuda de la Provincia de Buenos Aires, de 6 por ciento, tercera serie, al contado: 7900 a 75.50; 10.000 a 76. Total 17.900.
Empréstito de Conversión de 2 1|2 por ciento, serie A, al contado: 10.600 a 30.10.
Id. de la serie B, al contado: 4000 a 30.
Banco de la Provincia de Buenos Aires al contado: 50 a 110.
Banco de Galicia, al contado: 30 a 65.

DEMANDA Y OFERTA DE TITULOS

Hoy se solicitaron en compra en la Bolsa de Comercio los siguientes papeles:
Deuda de Entre Ríos, La Primitiva (fábrica de bolsas), La Economía Comercial, Gath y Chaves, Mercado de Abasto Proveedor, Club Mar del Plata, Nuevo Banco Italiano, La Mundial (seguros); Quebrachales Paraguayos; La Clara (molinos); Compañía General de Fósforos. Deuda Interna de Mendoza; Las Palmas del Chaco Austral; Banco de España y América; Quebrachales Fusionados; Compañía de Grandes Hoteles; Deuda Consolidada de la Provincia de Buenos Aires (segunda serie, 5 por ciento); Rivèr Plate Quebracho; Banco Popular Argentina; Letras de Tesorería de la Municipalidad; Bodegas Francisco Uriburu; Depósitos del Banco Francés; Banco de Buenos Aires. Banco Industrial Argentino; Banco Comercial Italiano; Petróleo Golfo San Jorge, Nafta Comodoro Rivadavia; Arenera del Vizcaíno; Tigre Club; La Vascongada.
Se ofrecieron en venta:
Banco del Comercio (en liq.): Las Palmas del Chaco Austral; La Tandilera; Banco de Italia; Quebrachales Paraguayos; Trust del Alto Paraguay; Obligaciones del Banco El Hogar Argentino; Banco El Hogar Propio; Banco Español; La Edificadora; La Propiedad; Sociedad Argentina de Edificación; Italo Argentina de Electricidad; Banco de Buenos Aires; Banco Francés; La Bahía Blanca (seguros); Crédito Territorial de La Plata; Compañía General de Minas; Tranvías Eléctricos del Sud; Banco de la República del Paraguay (Asunción); Banco Basko Asturiano; La Ibero Platense; Bodegas y Viñedos Giol; La Vascongada; Talleres Metalúrgicos; La Previsora; Club Mar del Plata; Sansinena de Carnes Congeladas; Prince Georges Hall; La Estrella (seguros); La Pescadora Argentina; Nuevo Banco Italiano; Bodeas y Viñedos Arizú; Certificados 50 y 70 por ciento del Banco de la Provincia; Cervecería Río II; La Inmobiliaria; Compaña Súdamericana de Billetes de Banco; Mercado General de Haciendas.

MERCADO DE CEREALES A TERMINO DE BUENOS AIRES

Primera rueda

Lino: Para Febrero, 100 toneladas a $ 12.80.

REGISTRO DE CONTRATOS

En la oficina de ajustes del mercado de cereales a término se anotaron hoy estos contratos:
Maíz: Para Marzo, 200 toneladas a $ 5.40; 400 íd., a $ 5.50.
Lino: Para Febrero, 100 toneladas a $ 12.15; 200 íd. a $ 12.20, 100 íd. a $ 12.30, 700 íd. a $ 12.70, 500 íd. a $ 12.75; para Marzo, 100 toneladas a $ 12.40, 100 íd. a $ 12.53.

MERCADO DE CEREALES A TERMINO DE ROSARIO

Primera rueda

Maís: Para Mayo, 200 toneladas a $ 5.25.
Lino: Para Enero, 100 toneladas a $ 12.30.

BOLSA DE CEREALES DE ROSARIO

Cotizaciones oficiales

Trigo nuevo, 79 kilos	$ 9.25
Id. id. 78 kilos	" 9.05
Lino	" 12.25
Maíz	" 5.15

MERCADO DE LANARES (TABLADA)

Como consecuencia de la gran entrada de hoy, las cotizaciones experimentaron un quebranto un quebranto de cierta importancia para todas las categorías y principalmente para corderos de frigorífico, debido a la gran cantidad de entrada.
La entrada del día fué de 20.589 animales, habiéndose vendido durante la mañana 16.746 cabezas, repartidas en esta forma:
La Plata Cold Storage, 2.353; Las Palmas, 930; Compañía Sansinena, 5.027; La Blanca, 1.347; Argentino Central, 612; Armour, 1.429; y 5.650 pra los matarifes locales.
Los precios extremos de la mañana fueron los siguientes:

Capones frigorífico, de	10.80	a	16.70
Capones matadero, de	17.30	a	17.50
Ovejas matadero, de	10.—	a	17.50
Borregos matadero, de	7.—	a	8.50
Borregos frigorífico, de	9.—	a	12.50
Corderos frigorífico, de	8.30	a	11.—
Corderos matadero, de	3.40	a	7.80
Corderos pel. matadero, de		a	6.20
Corderos pel. frigorífico, de	9.40	a	10.80
Capones nvernada, de	9.—	a	10.—

CAMBIOS BANCARIOS

(Pago en Oro)

BANCO DE LA NACION ARGENTINA

	90 días	Vista	Telegráf.
Sobre Londres	—	48.1/8	48.00
" Paris	—	5.5	5.55
" Alemania	—	4.99	4.99
" Italia	—	6.82	6.80
" España	—	5.00	4.99
" Estados Unidos	—	104.70	—
" Chile	—	48.13/16	—
" Bolivia	—	48.13/16	—
" Portugal	—	1.81	—
" Montevideo	—	2.1/8	—

BANCO DE LONDRES Y RIO DE LA PLATA

Sobre Londres	48.3/4	48.1/8	48.00
" Francia	—	5.58	5.54
" Italia	—	6.25	6.20
" España	—	4.98	4.16

BANCO ESPAÑOL DEL RIO DE LA PLATA

Sobre Francia	—	5.56	5.56
" Inglaterra	—	48.1/16	48.1/32
" España	—	4.98	4.99
" Italia	—	6.37	6.31
" Nueva York	—	104.60	—
" Portugal	—	1.31	—
" Brasil	—	20.000	—
" Alemania	—	4.98	—

BANCO BRITANICO

Sobre Londres	48.3/4	48.00	47.7/8
" Francia	—	5.56	5.55
" Italia	—	6.38	—
" España	—	4.98	—
" Nueva York	—	104.50	104.80

BANCO DE LONDRES Y BRASIL

Sobre Londres	48.3/4	48.1/8	—
" Francia	—	5.55	—
" Italia	—	6.28	—
" España	—	5.01	—
" Portugal	—	1.31	—
" Nueva York	—	104.90	—
" Brasil	—	20.300	—

BANCO DE LA PROVINCIA DE BUENOS AIRES

Sobre Londres	—	48.3/16	—
" Francia	—	5.57	—
" Italia	—	6.29	—
" España	—	5.01	—
" Alemania	—	5.05	—

BANCO SUIZO SUD-AMERICANO

Sobre Londres	—	48.1/16	—
" Suiza	—	4.90	—
" Francia	—	5.58	—
" Alemania	—	5.00	—
" Bélgica	—	6.11	—
" Italia	—	6.38	—
" España	—	5.00	—
" Norte América	—	104.50	—

NUEVO BANCO ITALIANO

Sobre Londres	—	48.1/8	—
" Francia	—	5.57	—
" Italia	—	6.40	—
" España	—	5.00	—
" Nueva York	—	106	—

BANCO FRANCES E ITALIANO

Sobre Londres	—	48.5/32	48.00
" Francia	—	5.57	5.55
" Italia	—	6.38	6.38
" España	—	5.01 1/2	5.01
" Norte América	—	104.3/4	104.3/4
" Brasil	—	20.450	20.400
" Suiza	—	4.91	4.90

BANCO ALEMAN TRANSATLANTICO

Sobre Alemania	—	5.08	—
" Bélgica	—	6.20	—
" España	—	4.98	—
" Norte América	—	104.60	—
" Suiza	—	4.99	—

BANCO POPULAR ARGENTINO

Sobre Londres	—	49.3/32	—
" Francia	—	5.55	—
" Italia	—	6.27	—
" Alemania	—	4.90	—
" España	—	5.01	—

BANCO COMERCIAL ITALIANO

Sobre Londres	48.9/16	48.1/4	48.1/8
" Francia	5.60	5.55	5.54
" Italia	6.32	6.28	6.27
" España	5.08	5.01	5.00
" Norte América	—	104.80	105.10

BANCO DE ITALIA Y RIO DE LA PLATA

Sobre Londres	—	48.3/32	—
" Francia	—	5.57	—
" Italia	—	6.35	—
" España	—	4.95	—

BANCO DE GALICIA Y BUENOS AIRES

Sobre Londres	—	48.3/16	48.1/8
" Francia	—	5.55 1/2	5.53
" Italia	—	6.28	6.18
" España	—	5.00	5.00 1/2

BANCO GERMANICO DE LA AMERICA DEL SUR

Sobre España	—	4.98	—
" Alemania	—	5.08	4.81
" Suiza	—	4.90	—
" Dinamarca	—	3.30	—
" Holanda	—	2.10	—
" Nueva York	—	104.50	105.35
" Bélgica	—	6.22	—

BANCO HOLANDES DE LA AMERICA DEL SUR

Sobre Londres	—	48.1/16	48.00
" Paris	—	5.57	5.56
" Italia	—	6.36	6.35
" España	—	4.99	4.98
" Alemania	—	5.11	5.03
" Holanda	—	2.13	2.12
" Paises Escandinavos	—	1.49	1.48
" Norte América	—	104.70	105.80

BANCO FRANCES DEL RIO DE LA PLATA

Sobre Londres	—	48.3/32	48.3/32
" Francia	—	5.57	5.56
" España	—	5.01	5.00
" Estados Unidos	—	104.25	104.65
" Italia	—	6.34	6.34

VENTAS DE HOY

Bargo, Lascrain y Etchegaray—
74 corderos matadero, Cachari . . . 7.50
94 capones frigorífico, Cachari . . . 15.—
86 corderos matadero, F. Madero . . . 7.50
60 corderos frigorífico, F. Madero . . . 9.—
59 capones frigorífico, F. Madero . . . 13.70
64 ovejas amatadero, F. Madero . . . 13.20
15 ovejas matadero, F. Madero . . . 13.20
23 corderos frigorífico, F. Madero . . . 8.20
12 capones frigorífico, F. Madero . . . 12.—
98 ovejas matadero, Cachari . . . 14.10
258 corderos frigorífico, Hidalgo . . . 9.30
65 corderos matadero, San Antonio . . . 7.60
64 corderos matadero, San Antonio . . . 7.80
187 corderos matadero, Rauch . . . 5.50
González y Bascarán—
202 borregos frigorífico, Mackenna . . . 9.—
266 borregos matadero, Mackenna . . . 7.—
Lizarralde Hnos.—
66 borregos frigorífico, Lecueder . . . 12.50
10 capones frigorífico, Lecueder . . . 13.50
33 ovejas matadero, Lecueder . . . 13.60
Unzué, Alzaga y Cía.—
277 corderos matadero, San Antonio . . . 5.50
Apheca y Cía., Juan—
85 capones frigorífico, Ayacucho . . . 16.—
Salaberry y Berecetche—
106 capones frigorífico, aMipú . . . 14.30
218 corderos matadero, Maipú . . . 3.40
49 capones frigorífico, Campillo . . . 14.30
43 corderos frigorífico, Campillo . . . 9.50
18 corderos matadero, Campillo . . . 7.80
150 corderos pel., frigorífico, C. Sere . . . 10.80
20 corderos frigorífico, Las Toscas . . . 9.20
282 corderos matadero, Las Toscas . . . 7.30
100 corderos matadero, Las Toscas . . . 7.30
15 corderos matadero, Las Toscas . . . 7.30
Chapar y Cía., Juan—
375 corderos frigorífico, Thames . . . 10.20
105 corderos frigorífico, La Gloria . . . 9.50
84 corderos frigorífico, San Fermín . . . 9.80
10 capones frigorífico, San Fermín . . . 14.—
40 ovejas matadero, San Fermín . . . 16.80
117 ovejas matadero, San Fermín . . . 15.50
Guillon y Cía., Rodolfo—
25 capones frigorífico, Madero . . . 13.20
102 borregos frigorífico, Madero . . . 12.30
22 corderos frigorífico, Madero . . . 8.20
Ojan y Cía., Francisco—
151 capones frigorífico Juárez . . . 15.—
46 ovejas matadero, Juárez . . . 13.50
Velaz y Cía., Angel—
300 capones frigorífico, Armas . . . 14.40
200 ovejas matadero, N. Galia . . . 12.—
Goñi e hijos, Ignacio—
138 corderos frigorífico, Cereales . . . 10.40
200 corderos frigorífico, Pellegrini . . . 8.50
18 corderos matadero, Pellegrini . . . 7.50
224 corderos frigorífico, Lonequimay . . . 11.50

Cooperativa de Hacendados—
45 capones frigorífico, Juárez . . . 14.10
250 ovejas matadero, Juárez . . . 13.10
Sansot Beltrán—
55 capones frigorífico, Anguil . . . 15.50
71 capones frigorífico, Anguil . . . 15.—
214 capones frigorífico, Anguil . . . 14.—
15 capones frigorífico, Anguil . . . 12.—
30 capones matadero, 3 Arroyos . . . 17.50
72 capones frigorífico, 3 Arroyos . . . 15.—
161 capones frigorífico, Catriló . . . 10.80
40 capones invernada, Catriló . . . 9.—
Bellocq e Hita—
58 capones Frigorífico S. Guido . . . 14.50
42 ovejas Matadero ídem . . . 12.—
Córdoba e hijos Pedro—
160 capones Frgorífico Vivero . . . 16.50
Accame y Bellini—
109 capones Frgorífico Bariloche . . . 11.30
100 corderos Matadero Bariloche . . . 6.60
21 corderos Matadero Bariloche . . . 4.50
Avello y Cía. S.—
20 ovejas Matadero Elordi . . . 16.35
79 ovejas Matadero Elordi . . . 12.50
59 borregos Matadero Elordi . . . 8.50
22 borregos Matadero Elordi . . . 7.—
Urtasun e hijo Martín—
2? capones Frigorífico Pico . . . 13.—
34 ovejas Matadero Pico . . . 13.—
145 corderos Frigorífico Pico . . . 10.—
21 capones Frigorífico Burmistier . . . 12.50
128 ovejas Matadero Burmister . . . 11.80
Lalor Juan—
172 capones Frigorífico Echeverría . . . 13.50
28 ovejas Matadero Echeverría . . . 12.60
141 corderos Matadero Cerrito . . . 7.50
208 vorderos Matadero Cerrito . . . 6.50
151 corderos Matadero Cerrito . . . 6.50
79 corderos Matadero Hortensia . . . 9.20
120 corderos Matadero Hortensia . . . 16.80
113 ovejas Matadero Hortensia . . . 14.50
Lanús Florencio y Alfredo E.—
88 ovejas Matadero Anchorena . . . 17.50
264 corderos Frigorífico Anchorena . . . 10.—
238 corderos Frigorífico Arano . . . 10.—
133 corderos Frigorífico Rglos . . . 10.—
253 corderos Frigorífico Riglos . . . 9.70
120 corderos Frigorífico Ateneo . . . 10.50
138 corderos Matadero Riglos . . . 7.80
223 corderos Frigorífico Riglos . . . 10.50
33 ovejas Matadero Riglos . . . 17.—
120 cordero Frigorífico Doblas . . . 9.50
124 cordero Frigorífico Riglos . . . 9.50
59 corderos Frigorífico Riglo . . . 9.50
47 capone Frigorífico Riglo . . . 11.50
64 corderos Frigorífico Riglos . . . 11.40
Matheu y Cía.—
100 capones Frigorífico 3 Arroyos . . . 14.20
Bayona y Ferrazzini—
100 caposes Frigorífico Guido . . . 14.75
Elordy y Cía. J.—
60 ovejas Matadero Catriló . . . 16.50
120 ovejas Matadero Catrilo . . . 14.50
200 corderos Frigorífico Catriló . . . 9.—
199 capones Frigorífico Cereales . . . 14.50
58 ovejas Matadero Maza . . . 10.—
Arancet y Cía. Pedro—
90 capones Frigorífico Dolores . . . 15.75
42 ovejas Matadero Lauquinay . . . 11.80
91 ovejas Matadero Lauquinay . . . 12.80
242 corderos Frigorífico ídem . . . 9.—
Bayona Juan—
50 ovejas Matadero Gardey . . . 12.80
150 borregos Frigorífico Gardey . . . 9.20
Estrugamou Fernando—
110 borregos Matadero Passo . . . 7.50
104 borregos Matadero Passo . . . 8.50
116 ovejas Matadero Passo . . . 10.50
107 ovejas Matadero S. Mauricio . . . 13.—
39 ovejas Matadero S. Mauricio . . . 15.50
35 borregos Matadero S. Mauricio . . . 7.50
112 borregos Frigorífico S. Mauricio . . . 10.50
41 ovejas Matadero S. Mauricio . . . 10.20
Otaegui y Cía. M.—
50 capones Frgorífico Anchorena . . . 15.20
91 ovejas Matadero Anchorena . . . 18.—
18 ovejas Matadero Anchorena . . . 14.50
Patrón Costas y Peró—
464 corderos pelados Frigorífico Berra . . . 10.15
204 corderos pelados DOrligny . . . 9.40
43 corderos pelados Matadero ídem . . . 6.20
Devoto y Cía. Tomás—
189 borregos Frigorífico V. Maderna . . . 10.50
36 ovejas Matadero V. Moderna . . . 13.50
50 capones Frigorífico Labarden . . . 17.20
205 capones Frigorífico Labarden . . . 15.20
73 capones Frigorífico Labarden . . . 12.10
15 capones invernar Sinson . . . [illegible]
15 borregos Matadero Sinson . . . [illegible]
67 capones Frigorífico ídem . . . 14.—
45 borregos Frigorífico ídem . . . [illegible]
34 corderos Matadero Sinson . . . 6.70
38 capones Frigorífico Fernández . . . [illegible]
30 capones Frigorífico Fernández . . . [illegible]
10 ovejas Matadero Fernández . . . 13.—
25 borregos Matadero Fernández . . . [illegible]
10 borregos Matadero Fernández . . . [illegible]
70 ovejas Matadero Cerrito . . . 16.20
70 capones Frgorífico Cerrito . . . 15.20
Lanusse Pedro y Antonio—
200 capones Matadero G. Chaves . . . 16.80
435 capones Frigorífico Vásquez . . . 12.—
640 ovejas Matadero Vásquez . . . 11.80
99 corderos Frigorífico Pier . . . [illegible]
30 ovejas Matadero Pier . . . [illegible]

MERCADO DE VACUNOS (LINIERS)

No obstante la fuerte entrada del día, las cotizaciones se mantuvieron relativamente bien, por cuanto existe un buen interés en plaza, especialmente para hacienda tipo frigorífico, lo que no acontece pada el ganado para matadero, que se cotiza algo flojo.
Para porcinos los precios se mantienen sostenidos.
La entrada de hoy en este mercado fué de 6.319 cabezas, clasificadas en la siguiente forma: novillos, 3.531; vacas, 1.662, terneros, 692; bueyes, 34; porcinos entraron 182.
Los precios corrientes de la mañana fueron los siguientes:

Bueyes para consumo, de	61.—	a	100.—
Novillos esp. frigorífico, de	215.—	a	225.—
Novillos consumo, de	61.—	a	211.—
Novillitos consumo, de	40.—		129.—
Vacas consumo, de	47.50	a	157.—
Vaquillonas consumo, de	27.—	a	117.50
Terneros consumo, de	10.—	a	76.—

Para porcinos los precios variaron entre $ 0.25 a 0.28 el kilo.

VENTAS DE HOY

Abello y Cía., S.—
10 novillos g. y c. gorda, Villegas . . . 155.—
12 vaquillonas b. carne, Villegas . . . 79.—
Arzeno y Hnos., Fortunato B.—
5 novillos c. gorda, Olavarría . . . 112.—
3 novillos c. gorda, Olavarría . . . 110.—
3 vacas gordas, Olavarría . . . 132.—
20 terneros buenos, Olavarría . . . 83.—
10 terneros buenos, Olavarría . . . 58.—
4 novillitos g. y c. gorda, Olavarría . . . 105.—
6 vaquillonas c. gorda, Olavarría . . . 60.—
2 terneros buenos, Olavarría . . . 64.—
6 vacas gordas, Ayacucho . . . 130.—
5 vacas c. gorda, Ayacucho . . . 95.—
1 vaquillona c. gorda, Ayacucho . . . 89.—
Benítez y Murré —
7 novillos c. gorda, Sunchales . . . 118.—
15 novillos c. gorda, Sunchales . . . 112.—
1 novillo c. gorda, Sunchales . . . 132.—
6 vacas c. gorda, Sunchales . . . 104.—
12 vacas c. gorda, Sunchales . . . 95.—
1 toruno c. gorda, Sunchales . . . 120.—
7 vacas c. gorda, Sunchales . . . 101.—
Bellocq e Hita—
10 novillos gordos, Vecino . . . 181.—
15 novillos gordos, Vecino . . . 177.—
2 novillos c. gorda, Vecino . . . 135.—
5 vacas g. y c. gorda, Vecino . . . 117.—
Bunge y Born—
38 novillos g. y c. gorda, La Pampa . . . 150.—
Bracht y Cía.—
50 novillos gordos, Córdoba . . . 191.—
1 novillo b. carne, Córdoba . . . 99.50
1 vaca c. gorda, Córdoba . . . 115.—
24 terneros regulares, Córdoba . . . 22.50
8 terneros regulares, Córdoba . . . 34.—
1 toruno c. gorda, Córdoba . . . 135.—
4 vaquillonas flacas, Córdoba . . . 63.50
12 novillos flacos, Córdoba . . . 72.—
15 vacas flacas, Córdoba . . . 70.50
2 novillos c. gorda, Córdoba . . . 70.50
2 novillos c. gorda, Córdona . . . 126.—
12 vaquillonas flacas, Córdoba . . . 47.—
11 novilos c. gorda, Córdoba . . . 111.50
15 vacas flacas, Córdoba . . . 67.—
2 torunos c. gorda, Córdoba . . . 119.50
22 vaquillonas flacas, Córdoba . . . 37.—
3 torunos flacos, Córdoba . . . 86.—
6 terneros regulares, Córdoba . . . 47.—
11 novillos flacos, Córdoba . . . 61.—
18 vacas flacas, Córdoba . . . 56.—
Bourdieu (hijo), Fernando—
53 novillos m. gordos, La Dorita . . . 210.—
Cucullu Felipe L.—
26 novillos b. carne, Santa Fe . . . 105.—
3 novillos b. carne, Salto . . . 98.—
2 novillos c. gorda, Pergamino . . . 110.—
Accame y Bellini—
50 vacas c. gorda, G. Pintos . . . 100.—
18 novillos c. gorda, La Pampa . . . 132.—
16 terneros regulares, G. Pintos . . . 45.—
34 terneros regulares, G. Pintos . . . 49.—
Crespo y Rodríguez—
1 toruno c. gorda, Santa Fe . . . 135.—
3 vaquillonas g. y c. g., Santa Fe . . . 112.—
1 vaquillona g. y c. gorda, Santa Fe . . . 105.—
4 vaquillonas c. gorda, Santa Fe . . . 85.—
6 vaquillonas flacas, Santa Fe . . . 65.—
4 novillos b. carne, Santa Fe . . . 97.—
7 terneros buenos, Santa Fe . . . 62.—
4 terneros regulares, Santa Fe . . . 50.—
3 vacas c. gorda, Santa Fe . . . [illegible]
1 ternero regular, Santa Fe . . . 25.—
Crotto Hnos.—
48 novillos c. gorda, Córdoba . . . 141.—
Chapar y Cía., Juan—
15 terneros gordos, Vecino . . . 75.—
35 terneros regulares, Vecino . . . 41.—
26 terneros buenos, A. Alsina . . . 61.—
34 terneros regulares, A. Alsina . . . 44.—
Devoto y Cía., Tomás—
37 novillos gordos, Córdoba . . . 195.—
55 novillos c. gorda, Córdoba . . . 136.—
12 novillitos c. gorda, Córdoba . . . 95.—
21 novillitos b. carne, Córdoba . . . 80.—
6 novillitos c. gorda, Santa Fe . . . 85.—
1 toruno c. gorda, Santa Fe . . . 120.—
10 novillitos b. carne, Santa Fe . . . 75.—
40 novillos especiales, 9 de julio . . . 215.—
Estrugamou Fernando—
10 novillos c. gorda, Pehuajó . . . 147.—
36 novillos c. gorda, Pehuajó . . . 125.—
40 novillos m. gordos, Lincoln . . . 198.—
28 novillos g. y c. gorda, La Pampa . . . 150.—
38 novillos gordos, Rivadavia . . . 195.—
Elordy y Cía., José—
50 novillos gordos, Las Heras . . . 182.—
2 novillitos c. gorda, Córdoba . . . 86.—
48 vacas gordas, Córdoba . . . 133.—
Gioja y Etchart—
94 vacas gordas, 9 de julio . . . 135.—
4 vacas g. y c. gorda, 9 de julio . . . 125.—
40 vacas flacas, 9 de julio . . . 62.—
Guillon y Cía., Rodolfo—
69 vacas g. y c. gorda, Córdoba . . . 117.—
27 novillitos g. y c. gorda, E. Ríos . . . 115.—
81 novillos c. gorda, E. Ríos . . . 135.—
Gibson Hnos.—
7 vacas c. gorda, E. Ríos . . . 96.—
1 toruno g. y c. gorda, E. Ríos . . . 151.—
20 novillos c. gorda, E. Ríos . . . 111.—
22 novillos c. gorda, E. Ríos . . . 105.—
17 novillos b. carne, E. Ríos . . . 103.—
21 novillos gordos, Córdoba . . . 183.—
Lartigau y Cía., L.—
154 novillos g. y c. gorda, Villegas . . . 175.—
Lourtet Hnos. y Cía.—
15 novillos c. gorda, Olavarría . . . 145.—
36 novillos c. gorda, Olavarría . . . 122.—
7 novillos c. gorda, Azul . . . 135.—
14 vaquillonas b. carne, Azul . . . 78.—
1 vaca m. gorda, Azul . . . 140.—
2 novillitos c. gorda, Azul . . . 90.—
21 terneros regulares, Azul . . . 41.—
Lanús, Florencio y Alfredo—
43 novillos m. gordos, P. Central . . . 203.—
1 novillo g. y c. gorda, P. Central . . . 155.—
21 novillos c. gorda, P. Central . . . 145.—
1 vaca gorda, P. Central . . . 128.—
6 novillitos gordos, P. Central . . . 129.—
8 novillitos g. y c. gorda, P. Central . . . 198.—
2 vacas gordas, P. Central . . . 135.—
1 vaquillona c. gorda, P. Central . . . 95.—
3 vaquillonas c. gorda, P. Central . . . 85.—
9 vaquillonas c. gorda, P. Central . . . 81.—
5 terneros buenos, P. Central . . . 75.—
Linch y Cía., Leandro—
41 vacas g. y c. gorda, Las Flores . . . 120.—
1 vaca b. carne, Las Flores . . . 70.—
2 terneros regulares, Las Flores . . . 25.—
2 terneros regulares, Las Flores . . . 10.—
Lanusse Pedro y Antonio—
3 terneros mamones, Santa Fe . . . 78.—
1 toruno b. carne, Santa Fe . . . 102.—
3 vaquillonas flacas, Santa Fe . . . 35.50
1 toruno flaco, Santa Fe . . . 83.50
1 [illegible], Santa Fe . . . 55.—
1 novillo b. carne, Santa Fe . . . 99.—
4 vacas flacas, Santa Fe . . . 47.50
7 vacas c. gorda, Santa Fe . . . 96.—
6 vacas c. gorda, Santa Fe . . . 103.30
10 vacas b. carne, Santa Fe . . . 75.—
10 novillos flacos, Santa Fe . . . 79.—
17 vaquillonas b. carne, Santa Fe . . . 75.50
14 novillos flacos, Santa Fe . . . 82.—
10 vacas c. gorda, Santa Fe . . . 90.—
15 vacas c. gorda, Santa Fe . . . 87.—
20 novillos c. gorda, Santa Fe . . . 105.—
20 novillos b. carne, Santa Fe . . . 101.—
30 novillos b. carne, Santa Fe . . . 100.—
20 novillos b. carne, Santa Fe . . . 91.—
11 novillos c. gorda, Olavarría . . . 138.—
11 novillitos flacos, San Luis . . . 69.—
21 vacas gordas, San Luis . . . 153.—
20 novillos c. gorda, Olavarría . . . 139.—
25 vacas g. y c. gorda, Olavarría . . . 119.—
20 novillos c. gorda, Pergamino . . . 122.—
20 novillos c. gorda, Pergamino . . . 106.—
20 novillos b. carne, Pergamino . . . 101.—
13 vacas c. gorda, Córdoba . . . 93.50
13 vacas c. gorda, Córdoba . . . 85.50
44 novillos c. gorda, Córdoba . . . 143.—
20 novillos g. y c. gorda, Córdoba . . . 170.—
62 novillos c. gorda, Córdoba . . . 140.—
26 novillos c. gorda, Córdoba . . . 128.50
2 vacas m. gordas, Córdoba . . . 140.—
22 novillos g. y c. gorda, Aisina . . . 159.—
29 vaquillonas c. gorda, Caseros . . . 93.50
15 vacas g. y c. gorda, Las Flores . . . 115.—
17 vacas g. y c. gorda, Las Flores . . . 126.—
Lalor Juan—
2 novillitos flacos, Santa Fe . . . 57.—
8 vaquillonas g. y c. gorda, Lincoln . . . 104.—
15 novillos c. gorda, Lincoln . . . 129.50
49 novillos g. y c. gorda, Lincoln . . . 177.—
27 vacas g. y c. gorda, Córdoba . . . 120.—
3 torunos c. gorda, Córdoba . . . 137.50
10 novillos b. carne, Córdoba . . . 92.50
24 novillos g. y c. gorda, Córdoba . . . 155.—
5 novillos gordos Córdoba . . . 187.—
14 vacas c. gorda, Lincoln . . . 107.50
15 vacas g. y c. gorda, Lincoln . . . 118.50
13 vaquillonas b. carne, Lincoln . . . 77.—
7 vaquillonas flacas, Lincoln . . . 60.—
10 vacas g. y c. gorda, Lincoln . . . 127.50
18 novillos c. gorda, C. Casares . . . 113.—
3 novillos c. gorda, C. Casares . . . 140.—
7 vaquillonas c. gorda, C. Casares . . . 96.50
2 novillos c. gorda, C. Casares . . . 117.—
18 vacas c. gorda, Santa Fe . . . 88.50
6 vacas b. carne, Santa Fe . . . 78.—
12 vaquillonas flacas Santa Fe . . . 50.—
12 terneros regulares Santa Fe . . . 27.—
10 novillos flacos Santa Fe . . . 68.—
11 novillos flacos Santa Fe . . . 88.—
5 vacas g. y c. gorda Santa Fe . . . 121.—
20 novillitos m. gordos Santa Fe . . . 211.—
1 vaca cruza gorda Santa Fe . . . 93.—
2 vacas cruza gorda Santa Fe . . . 103.—
8 vaquillonas flacas Santa Fe . . . 57.—
54 novillos especiales Giles . . . 216.—
54 novillos m. gordos Rivadavia . . . 203.—
10 novillos especiales Mitre . . . 213.—
11 vacas g. y c. gorda ídem . . . 126.—
10 vacas flacas Córdoba . . . 70.—
31 novillitos flacos Córdoba . . . 57.—
10 vacas c. gorda Azul . . . 95.50
17 vacas cruza gorda Azul . . . 107.—
12 vaquillonas cruza gorda Mitre . . . 92.—
22 vaquillonas cruza gorda Mitre . . . 94.—
Mihura Hnos.—
50 novillos cruza gorda Entre Ríos . . . 125.—
60 novillos buena carne Entre Ríos . . . 105.—
Matheu y Cía.—
11 vacas cruza gorda C. Caseros . . . 100.—
11 novillos cruza gorda C. Casares . . . 120.—
1 toruno g. y c. gorda Lincoln . . . 160.—
8 novillosg. y c. gorda Lincoln . . . 145.—
6 novillos gordos Lincoln . . . 180.—
55 novillos gordos Lincoln . . . [illegible]
8 vacas buena carne Lincoln . . . 80.—
Roedger y Cía. Gmo. H.—
90 novillos mestizos gordos Villegas . . . 201.—
27 novillos g. y c. gorda Córdoba . . . [illegible]
72 novillos gordos Córdoba . . . 133.—
2 novillos buena carne Córdoba . . . 94.—
Peña y Cía. Julio L.—
7 novillos g. y c. gorda San Luis . . . 165.—
3 novillos g. y c. gorda San Luis . . . 156.—
5 vaquillonas g. y c. gorda Matanza . . . 123.—

Maraspin Andrés—

5 vacas cruza gorda Cañuelas	99.—
1 buey cruza gorda Cañuelas	115.—
2 torunos cruza gorda Cañuelas	107.—

Salaberry y Bercetche—

11 terneros regulares Entre Ríos	23.—
8 terneros regulares Entre Ríos	17.50
12terneros regulares Entre Ríos	26.—
10 terneros regulares Entre Ros	19.50
10 terneros regulares Entre Ros	20.50
3 vacas flacas Lincoln	52.—
4 vaquillonas buena carne Lincoln	77.—
5 terneros regulares Lincoln	41.—
3 terneros regulares Lincoln	17.—
2 vacas gordas Lincoln	136.—
4 vacas especiales Lincoln	157.—
1 toruno cruza gorda Lincoln	117.—
4 vacas m. especiales Lincoln	146.50
5 vacas gordas y c. gorda Lincoln	133.50
3 vacas cruza gorda Lincoln	93.50
2 vaquillonas g. y c. gorda Lincoln	1065e
5 vacas cruza gorda Entre Ríos	82.—
10 vcas cruza gorda Entre Ríos	85.—
8 vacas cruza gorda Entre Ríos	86.—
3 vacas cruza gorda Entre Ríos	84.—
11 vacas buena carne Entre Ríos	80.50
2 vacas cruza gorda Entre Ríos	86.—
15 novillos cruza gorda Entre Ríos	131.—
24 novillos cruza gorda Entre Ríos	121.—
20 novillos cruza gorda Entre Ríos	115.—
1 novillo cruza gorda Entre Ríos	140.—
2 vacas buena carne Olavarría	73.50
8 vacas m. gordas Olavarría	141.50
8 vacas g. y c. gorda Olavarría	127.—
4 vacas g. y c. gorda Olavarría	116.50
5 vaquillonas gordas Olavarría	117.50
12 vacas c aza gorda Bmé. Mitre	81.—
3 novillitos g. y c. gorda C. Tejedor	x107.—
3 vacas especiales Carlos Tejedor	148.50
5 vacas g. y c. gorda C. Tejedor	129.—
2 terneros buenos Entre Ríos	55.—
53 terneros regulares Entre Ríos	30.—
10 terneros regulares Entre Ríos	24.—
10 terneros regulares Entre Ríos	35.—
1 vaca cruza gorda Entre Ríos	86.—
2 vaquillonas cruza gorda Entre Ríos	82.—
14 terneros regulares Entre Ríos	27.50
1 buey g. y c. gorda Entre Ríos	150.—
3 novillos cruza gorda Entre Ríos	107.—
9 novillos cruza gorda Entre Ríos	125.—
2 bueyes flacos Entre Ríos	69.—
2 vacas flacas Azul	40.—
2 vacas cruza gordo Azul	96.—
2 vaquillonas cruza gorda Azul	98.50
2 vaquillonas cruza gorda Azul	97.—
6 vacas g. y c. gorda Azul	117.50
4 vacas g. y c. gorda Azul	124.50
8 vaquillonas cruza gorda Azul	99.50
2 vacas gordas Carlos Tejedor	131.—
3 vacas buena carne C. Tejedor	73.—
2 vacas flacas C. Tejedor	69.—
1 novillo buena carne Azul	102.—
23 novillos cruza gorda Azul	141.—
18 vacas gordas Kavadavia	137.—
25 novillos cruza gorda Córdoba	139.—
1 buey g. y c. gorda Lomas	155.—
1 buey m. gordo Santa Fe	200.—
3 terneros gordos Santa Fe	76.—
18 terneros buenos Santa Fe	56.—
8 terneros regulares Santa Fe	40.—
8 novillos cruza gorda Santa Fe	112.50
2 novillos cruza gorda Santa Fe	122.50

Rubín, Cesario Zubiaurreo y Cía.—

10 novillosc gordos La Madrid	180.—

Sansot Beltrán—

28 novillos especiales P. Central	225.—
41 novillos mestizos especiales P. Central	192.—
1 novillo cruza gordo P. Central	120.—
20 novillos buena carne P. Central	115.—
10 vacas buena carne P. Central	170.—
5 vaquillonas cruza gorda P. Central	80.—
2 terneros buenos P. Centra	60.—
11 vaquillonas g. y c. gorda P. Central	100.—
1 vaca g. y c. gorda P. Central	100.—
13 vacas g. y c. gorda P. Central	110.—

Unzué Alzaga y Cía.—

7 vaquillonas buena carne Santa Fe	70.—
3 terneros buenos Santa Fe	52.—
18 terneros regulares Santa Fe	38.—
1 ternero g. y c. gorda E. Ros	160.—
30 novillos cruza gorda Entre Ros	125.—
3 vacas m. g. San Luis	145.—
17 vacas g. y c. gorda San Luis	114.—
6 novillos buena carne San Luis	115.—
10 vaquillonas buena carne San Lus	76.—
29 vaquillonas flaacas San Luis	68.—

Lizarralde Hnos.—

10 novillos g. y c. gorda Córdoba	170.—

Santamarina e hijos—

44 novillos g. y c. gorda Córdoba	178.—
44 novillos idem idem Córdoba	175.—
13 novillitos flacos G. Pintos	40.—
8 novillitos buena carne G. Pintos	70.—
1 novillo buena carne G. PPntos	95.—
13 vaquillonas flacas La Madrid	40.—
13 vacas flacas idem	55.—
2 vacas gordas y c. gorda idem	122.—
1 vaquillona cruza gorda idem	86.—
6 terneros regulares idem	35.—
8 vaquillonas g. y c. gorda Bolívar	112.—
4 vacas cruza gorda Bolívar	125.—
6 vacas cruza gorda Bolívar	100.—

VENTAS DE CERDOS

Crespo y Rodríguez—

12 cerdos buenos T. Luquen el kilo	0.34

Bunge y Born—

59 cerdos flacos Gombra idem	0.25

Cooperativa de Hacendados—

46 cerdos especiales Pergamino el kilo	0.37

Lanusse Pedro y Antonio—

20cerdos buenos 25 de Mayo el kilo	0.35

Méndez Hnos. y Cía.—

40 cerdos especiales 9 de Julio el kilo	0.38

MERCADO DE ABASTO PROVEEDOR

Han descargado en la mañana de hoy en este mercado 125 chatas y 276 carros con un total de 754.790 kilos de verdura y 247.300 kilos de fruta, 42 pichoneras con aves y 31 cajones de huevos.

Verduras y Legumbres: Se nota una pequeña calma para estas mercaderías, pues debido a la abundante entrada diaria sus precios son un poco más bajos que días anteriores.

Fruta: Hay bastante interés por toda clase de fruta, no siendo un obstáculo las grandes entradas para que los precios mermen, por el contrario éstos se encuentran firmes y en el mismo nivel de la semana anterior.

En general el estado del mercado es bueno, no existiendo en los precios ninguna diferencia digna de mención.

REMATES DE ESTA NOCHE Y MAÑANA

Judiciales. — Inmuebles

Casa en Rosario. — Renta 380 $ mensuales. Base, 21.250 $. Mañana a las 5 p. m.—Adolfo Calvete.

—Casa quinta en Bahía Blanca. Base, con 25 por ciento de retasa, 156.452 $ m|n. Mañana a las 4 p. m. — Horacio C. del Valle.

—Casa en Arenales 95.—Bernal. — Base, 3000 $. Mañana a las 4.30 p. m.—V. S. Vinelli y Hno.

Inmuebles. — Particulares

Casa en Tucumán 1966. —Hip. 36.000 $. Base, 40.000 $. Mañana a las 3 p. m.—Bravo Barros y Cía.

Haciendas

Lanares y yeguarizos. Mañana a las 3 de la tarde. — A. Bullrich y Cía.

281 vacunos, 1768 lanares, 22 caballos y 11 yeguarizos mestizos en Macachin. Mañana a las 3 de la tarde.—Arturo Castro.

1000 vacunos y 500 lanares en el Azul. Mañana a las 2 de la tarde.—Casares Hnos. y Diehl.

400 vacunos y 30 lanares en San Vicente. Mañana a la 1 p. m.—Pereyra Vallard y Cía.

1400 vacunos y 500 capones en Bonifacio (F. C. S.) Mañana a las 2 p. m.—La Ganadera. S. A.

—82 caballos de tiro y 12 yeguas. Mañana a las 2 p. m.— Juan José Linari.

Muebles

Pianos y otros: Mañana a las 8.30 de la noche. — Angel A. Calcagno.

—Moblaje completo: Hoy a las 8.30 de la noche.—J. S. Segret y Cía.

—Vitrinas, escritorio, etc.—Hoy a las 8.30 p. m. — B. P. Mottini.

Arañas, comedor y otros: Hoy a las 8.30 de la noche. — Martínez y Cía.

Espejo, juegos de sala y otros, hoy a las 8.30 p. m. — Pacheco y Recio.

—Existencias de casa de pensión. Mañana a las 2 p. m.—Andreoni y Cía.

—Moblajes completos. Mañana a las 2 de la tarde.—Mariano Salabert.

—Vestíbulo, comedor y otros: Hoy a las 8.30 de la noche.—Gilberto Anatole.

—Existencias de casa de pensión. Mañana a las 2 p. m. — A. Ribas.

—Moblaje completo. Mañana a las 2 de la tarde. — J. Barral y Cía.

Artículos generales

Judicial. Existencias: instalaciones y útiles de almacén. Mañana a las 10 de la mañana. — Herminio Inglés.

Judicial: 100 títulos del sindicato Lactorna, de 100 $ cu. 100 acciones de la Compañía Licores Goldner, de 50 $ cu. Mañana a la 1 de la tarde.—Raimundo Chenú.

—Mercaderías de todas clases. Mañana a las 2 p. m. — Aduana de la Capital.

—Café en grano y otros. Mañana a las 2 de la tarde.—Esteban Bonorino.

—Automóviles, accesorios, coches y guarniciones. Hoy a las 8.30 p. m. — Carlos A. Coll y Cía.

—Bidets, bañeras, azulejos y otros. Mañana a las 3 p. m.—Bravo, Ungaro y Cía.

—Habanos y existencias de librería. Mañana a las 2 p. m.—J. Garrigo Etcheverry y Compañía.

—Almacén, restaurant, etc. Mañana a las 3 de la tarde. — Quintín Alfonsín.

—Mercaderías varias. Mañana a las 2.30 de la tarde. — F. Miguens Rey.

—Existencias de zapatería y camisería. Hoy y mañana a las 8.30 p. m. — Juan Torrecillos.

—Comestibles y bebidas. Mañana a las 12.30 p. m.—E. Stange.

Joyas y armas. Mañana a las 8.30 p. m.—La Equitativa.

ADUANA

EXPORTACION DE PRODUCTOS DEL PAIS

Se han exportado ayer por el puerto de la capital los siguientes productos:

Para Nueva York: 1.931 bolsas afrechillo, con 197.925 kilos; 40.490 kilos de cueros varios; 775 fardos lana con 332.576 kilos.

Para Liverpool: 3.504 bolsas maíz, con 223.000 kilos; 997.460 kilos de maíz a granel; 573 fardos lana, con 239.539 kilos; 6.744 bolsas lino, con 418.975 kilos; 576 cascos sebo, con 119.308 kilos; 13.503 cuartos vacunos, congelados, con 1.114.937 kilos; 1.310 reses ovinas, congeladas, con 40.288 kilos.

Para Londres: 20.630 bolsas lino, con 1.298.882 kilos; 15.621 bolsas maíz, con 968.400 kilos; 21.254 bolsas avena, con 1.204.812 kilos; 6999 bolsas afrechillo, con 302.470 kilos; 1.962.629 kilos de maíz a granel; 10.142 cuartos vacunos, congelados, con 855.310 kilos; 1.834 reses carnero, congeladas, con 54.612 kilos.

Para Dinamarca: 4.000 bolsas afrecho, con 200.000 kilos.

Para San Vicente, a órdenes: 3.972 bolsas lino, con 245.702 kilos; 1.875 bolsas maíz, con 113.500 kilos.

Para El Havre: 50 cascos sebo, con 10.963 kilos; 6.106 cajones carne conservada, con 423.469 kilos; 148 cajones dulce, con 9.059 kilos; 4.653 reses carnero, congeladas, con 110.682 kilos; 5.860 bolsas maíz, con 355.800 kilos; 5.978 bolsas avena, con 357.8755 kilos.

Para Marsella: 5.000 bolsas avena, con 300.000 kilos; 130 fardos lana, con 57.501 kilos.

Para Barcelona: 725 cueros vacunos, salados, con 10.787 kilos.

Para Santos: 5.418 bolsas trigo, con 581.960 kilos; 6 bolsas quenia, con 300 kilos; 5.442 fardos pasto, con 194.850 kilos; 305 fardos paja guinea, con 14.711 kilos.

Para Vigo: 100 cueros becerros, secos, con 500 kilos; 15 fardos tripas secas, con 800 kilos.

Para Bilbao. 2000 bolsas maíz con 128.000 kilos.

Para Tenerife: 1.000 bolsas maíz, con 64.000 kilos; 1.0000 bolsas trigo, con 54.000 kilos.

Para Burdeos: 7.625 bolsas avena, con 430.202 kilos; 69.033 bolsas maíz, con 4.344.177 kilos.

Para Montevideo: 1.000 postes algarrobo, con 17.000 kilos; 600 bolsas papas, con 32.000 kilos; 459 bolsas harina, con 32.130 kilos; 350 cueros potros, secos, con 9.100 kilos; 131 cajones tabaco, con 5.846 kilos; 35 bolsas cueros carneros, con 2.100 kilos; 40 yeguarizos en pie.

Para Salto: 5 carneros en pie.

CARNE PARA LA GRAN BRETAÑA

El vapor inglés "La Rosarina" ha cargado en nuestro puerto, entre cuartos vacunos y reses de carnero, 1.545.500 kilos de carne congelada con destino a Londres y Liverpool.

El vapor "La Rosarina" salió ayer para La Plata, donde completará su cargamento.

MARITIMAS

Vapores esperados

Griego Aspassia, de Cardiff en la Dársena Sud, con carbón.

—Inglés Río Preto, de Santos en el Dique 1, en lastre, entró a las 9 y 30 a. m.

—Id. norteamericano Californian, de la rada a Barracas, con carbón.

—Id. id. Oregonian, de Nueva York en el dique 4, con carga general, entró en las 10 a. m.

—Barca noruega Urama, de la rada a Barracas, con carbón, entró a las 10 y 30 a. m.

—Vapor dinamarqués Nordhwalon", de la rada en el Dique 3.

—Id. noruego Brasil, de Christiania en el Dique 3, con carga general, entró a las 9 a. m.

—Id. inglés Highland Laird, de Londres en el Dique 1, con carga general.

Vapores a salir

Vapor inglés Herschel, del Dique 2 para Bahía Blanca, en lastre.

—Id. francés Provence, de la Dársena Norte para Marsella, con pasajeros y carga.

Vapores de los ríos

Llegaron Lisboa, Ciudad de Buenos Aires y Río de la Plata, de Montevideo; Londres, de Salto y escalas, y Labrador, de Carmelo.

Salen: Anita Barthe, para Posadas y escalas, salió a las 10 a. m.; París, para Salto y escalas, salió a las 11 a. m.; Guarany, para Asunción y escalas, salió a las 10 a. m.; Lisboa, a las 7 p. m.; Ciudad de Buenos Aires, a las 10 y 30 p. m., y Río de la Plata, a las 10 y 15 p. m. para Montevideo.

Mañana llegará de Asunción y escalas el vapor Formosa.

Línea de la costa Sud

Madryn, salió el 11 de Puerto Madryn para esta con pasajeros y carga.

—Presidente Quintana, salió ayer de la Dársena sud para Caleta Oliva y escalas, con pasajeros y carga.

—Pellegrini, salió ayer de la Boca para San Antonio, con pasajeros y carga.

—Brasil, salió el 11 de San Antonio para ésta con carga.

—Atlántico, de Punta Arenas para ésta, saldrá hoy de Río Gallegos directamente para este puerto.

—Asturiano de ésta para Punta Arenas, llegó ayer a Comodoro Rivadavia.

—Pomona saldrá el sabado de Patagones para ésta, con carga.

Línea del Brasil

Porvenir, llegará esta noche o mañana temprano de Paranaguá, con carga.

—Emilia Barthe, llegará el 16 de Paranaguá, con carga.

—Libertad, saldrá el sabado para Río de Janeiro, con carga.

—Dalmata salió el 11 de Paranaguá para ésta.

—Vaquillona, de ésta para Porto Alegre, llegó a Río Grande.

—Toro, saldrá el sabado del Dique 3 para Porto Alegre y escalas.

—Juanita, sadrá hoy del Dique 3 para Antonina y Paranaguá, con carga.

Vapores en viaje

Holandés Tubantia, de Amsterdam para ésta, salió el 11 a las 4 p. m. de Lisboa.

—Id. Frisia, de Amsterdam para ésta, salió el 11 de Bahía, es esperado en ésta el 16 del corriente.

—Id. Gelria, de ésta para Amsterdam, llegó ayer a Lisboa.

—Francés Dupleix, de Marsella para ésta, salió el 9 de Lisboa.

—Id. Samara, de Burdeos para ésta, salió el 10 de Dakar.

—Id. Garrona, salió el 8 de Burdeos para ésta.

—Id. Soquana, saldrá el 22 de Burdeos para ésta.

—Inglés Byron, llegará el 17 de Nueva York.

—Id. Demerara, de Liverpool para ésta, salió el 7 a las 6 p. m. de Lisboa.

—Id. Vestri, salió el 8 de Nueva York para ésta.

—Id. Victoria, de Liverpool para ésta, salió el 9 de Lisboa, llegará a Montevideo el 27 del corriente.

—Id. Araguaya, saldrá mañana de ésta para Liverpool.

—Id. Avon, saldrá mañana de Liverpool para ésta.

—Id. Deseado, de ésta para Liverpool, salió el 5 de Lisboa.

—Id. Highland Corrie, saldrá hoy de La Plata para Londres.

—Id. Highland Scot, salió el 6 de Londres para ésta.

—Español Leon XIII, salió ayer de Bilbao para ésta.

—Id. Infanta Isabel de Borbón, de ésta para Barcelona, pasó el 10 por el Ecuador.

—Id. Reina Victoria Eugenia, de Barcelona para ésta, salió el 9 de Tenerife.

—Id. Infanta Isabel, saldrá el 17 de ésta para Barcelona.

—Id. Príncipe de Asturias, saldrá el 17 de ésta para Barcelona.

—Holandés Zeelandia, saldrá el 19 de Amsterdam para ésta.

Línea de vapores italianos

La agencia marítima de los señores Delfino Hnos. tiene conocimiento de haber salido de Génova para nuestro puerto con carga general el vapor "Savoia". Este buque, desde hace muchos años, hacía el servicio Génova-Buenos Aires; pero hace varios meses que suspendió dicha navegación, probablemente porque a causa de la guerra, el gobierno italiano lo había requisado. La agencia Delfino ignora la fecha en que habrá salido dicho vapor de Génova, pero probablemente llegará a nuestro puerto del 20 a 25 del corriente, y volverá a zarpar para Génova con carga solamente, para fines del mes corriente.

Se dice que también zarpó de Génova para ésta, el vapor "Toscana", perteneciente a la misma compañía del "Savoia", pero los señores Delfino Hnos., dicen no tener ningún aviso al respecto.

Movimiento de buques de ultramar habido en el puerto de la capital, desde las 8 a. m. de ayer hasta las 8 a. m. de hoy:

Entradas: Vapor inglés Harmonides, ídem, íd. Herminius, íd. nacional Ternero, íd. inglés Highland Piper.

Salidas: Barca noruega Eldeiside, vapor español P. de Satrustegui, íd. íd. Cádiz, íd. italiano Cavour, pailebot norteamericano Saint-Paul, vapor inglés Zorkmoor, vapor nacional Pellegrini, íd. íd. Presidente Quintana.

VAPORES CORREOS

A salir

Mañana: Inglés Araguaya, llevará correspondencia para Brasil, Australia Nueva Zeelandia, Sud Africa, Madeira, Bélgica, Francia, Gran Bretaña, Suiza, Italia Egipto, Grecia, España y Portugal, franqueo simple hasta las 8 a. m. y con demás hasta las 4 p. .

Mañana: Inglés La Rosarina, llevará correspondencia para la Gran Bretaña, franqueo simple hasta la 1 p. m. sin alcance.

A llegar

Día 16: Holandés Frisia, traera correspondencia de Europa hasta el 22 de diciembre.

Día 17: Inglés Byron, traerá correspondencia de Norte y Centro América hasta el 25 de Diciembre.

LINEA A MONTEVIDEO

El vapor Cabo Corrientes

Este paquete nacional de la línea a Montevideo, que había sufrido días pasados averías a la máquina, volverá a reanudar los viajes para dicho puerto el sabado próximo, saliendo de la Dársena Sud a las 11 de la noche.

Prácticos de turno para los vapores de salida

Del Puerto: 34 Jorge Bakmaz, 35 Miguel Salusdaki, 36 Miguel Seferovich, 37 Melchor Domnikovich, 38 Vicente Damianich, 39 Salvador Fresone, 40 Joaquín Fabiani, 1 Santiago Friti, 2 Miguel Guozder, 3 José Valenziano, 5 Nicolás Guozden, 6 Pedro Desimoni.

Algunos de los pasajeros de cámara llegados esta mañana en el vapor Ciudad de Buenos Aires de Montevideo:

Luis Perrone y familia, Eduardo Rodriguez y familia, Juan Perez y familia, Saturnino González, Teófilo Miguez, Enrique Peset y familia, Juan Díaz, Roberto Solguero, Samuel Dinarte y familia, Juan Perreyra, Rosario Sosa, Máximo Pita y familia, Juan Parani y familia, Sara Pita y familia, Romulo Torres y familia, Juan José Pasos y familia, Eleodoro Romero y familia, Rosario Tinardi y familia, señora Garcia y familia, Juan Pose, Eleodoro Garcia, Emilio Rolon y familia, Saturnino Perez, Eulogio Gutierrez y familia, Emilio Diaz, Leo Porti, Julio Rodriguez, Ernesto Bosilio, Manuela Torino, Dr. Marcelino Torino y familia, Sara Perez, Manuela Paz y familia, Manuela Paris y familia, Sofia Reyes y familia, Gustavo A. Diaz, Adolfo Ronay y familia etc.

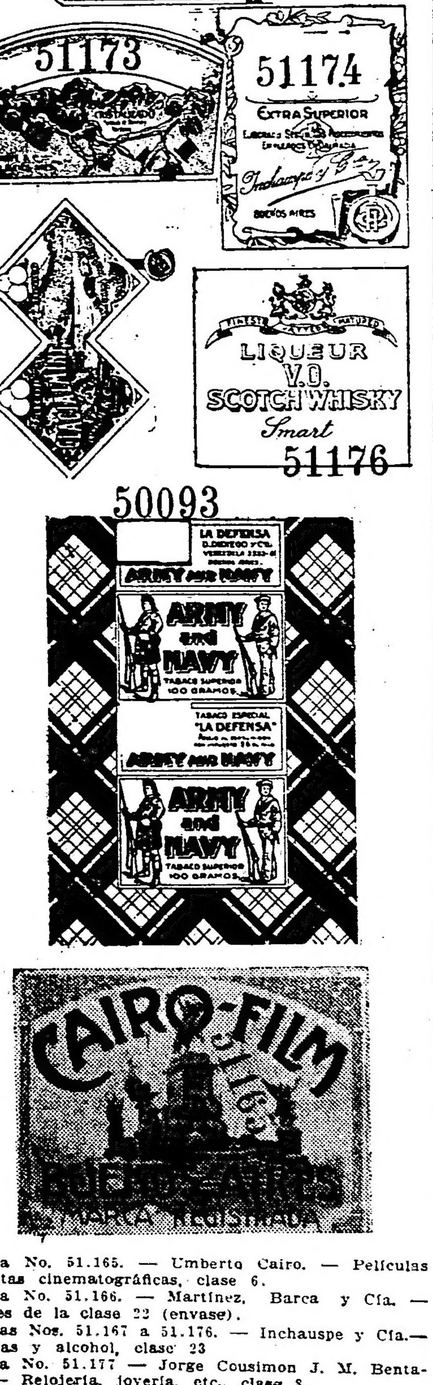

WHISKY BUCHANAN

MINISTERIO DEL INTERIOR

Dirección general de territorios nacionales

Llámase a remate público para la provisión de cien mil (100.000) litros de nafta Pratt y doscientos (200) tanques de hierro reforzados, capacidad de doscientos (200) litros cada uno.

El remate tendrá lugar el día dos (2) de Febrero de 1916, a las 3 p. m., en la Dirección General de Territorios.

El pliego de condiciones se publica en el Boletín Oficial. Por más datos dirigirse a la Dirección General de Territorios.

Buenos Aires, diciembre 28 de 1915.

F. Ruiz Moreno.

v. Febrero 4.

AVISOS VARIOS

CASA VACCARO

La Casa de Cambio más acreditada de la República

LOTERÍA NACIONAL

Comisiones en General

AVENIDA DE MAYO 646

BUENOS AIRES

EMPRESA DE PINTURAS DE JUAN J. GUERRA

Para la ciudad o campaña. — Presupuestos gratis. — San Salvador 3869.

DIRECCION PATENTES DE INVENCION Y MARCAS DE FABRICA, DE COMERCIO Y DE AGRICULTURA.

Marcas solicitadas el 12 de enero de 1916

Acta No. 51.165. — Umberto Cairo. — Películas y cintas cinematográficas, clase 6.

Acta No. 51.166. — Martínez, Barca y Cía. — Aceites de la clase 22 (envase).

Actas Nos. 51.167 a 51.176. — Inchauspe y Cía.— Bebidas y alcohol, clase 23

Acta No. 51.177 — Jorge Cousimon J. M. Bentata. — Relojería, joyería, etc., clase 8.

Acta No. 50.093 (modificación). — Donato Didiego y Cía. — Tabacos, clase 21.

OBLIGADO & Cía.

Agentes de Patentes y Marcas — B. Mitre 343

Intendencia Municipal de la Capital

CEMENTERIO DEL NORTE

Cítase a los dueños del sepulcro conocido por de don Valentín Durand, y a los de la sepultura 3a., del núm. 76, sección San Antonio, del cementerio del Norte, para que dentro del plazo de 30 días, a contar de la primera publicación de este aviso, concurran a la dirección general de Cementerios, a fin de convenir la forma de dar ubicación a sus respectivas propiedades.—Buenos Aires, Enero 5 de 1916.—El secretario.

145v8Feb.

PROFESIONALES

MEDICOS

ANALISIS LABORATORIOS Y FARMACIA *Abierto Día y Noche*

SUIPACHA 477 U. T. 818, Libertad DOCTORES **NELSON**

Secretas-Sífilis-Piel

DOCTOR SARACENI especialista)

Cura rápida de enfermedades secretas, estrecheces uretrales, blenorragia y orquitis. Curación de la sífilis con aplicación sin dolor de

606-914

De 8 a 11 a.m. y de 2 a 9 p.m. CORRIENTES 1777

Dr. A. F. CELESIA

Cirugía y enfermedades de señoras. De 2 a 4 p. m. — Bartolomé Mitre 1791.

Doctor CANTARELL Especialista en las enfermedades de la piel, vías urinarias, secretas de ambos sexos y las propias de las señoras. Tratamiento científico, eficaz y rápido de la neurastenia, debilidad vital y agotamiento.

De 2 a 5 p. m. LAVALLE 910 y 8 a 9 p. m.

Farmacia Americana

Ciencia y Trabajo. Legítimo y barato. Recetas para todas las sociedades. Carlos Calvo 4097 y Almirante Brown 801. — Serapio Domínguez, farmacéutico.

Dr. W. E. ESCUDERO

Señoras, niños y partos. Lunes y viernes, de 4 a 6 p. m. — Arenales 1592. — U. Telef. 238, Juncal.

ABOGADOS

A. V. LOPEZ

ABOGADO GANGALLO 564

Dr. FRANCISCO BEIRO

TALCAHUANO 287

U. T. 796, Libertad.

DOCTOR VICENTE C. GALLO

Estudio: Avenida de Mayo 1411.

U. T. 665 (Libertad)

DOCTOR FERNANDO SAGUIER

Estudio: Florida 440.

U. T. 6087 (Avenida)

DOCTOR TOMAS DE VEYGA

Estudio: Sarmiento 643. U. T. 6060 (Aven.) La Plata, calle 7 N.o 791. U. T. 377, La Plata

DOCTOR LEOPOLDO MELO

Estudio: Bmé. Mitre 311

U. T. 1913 (Avenida) y 1866 (Juncal)

Dr. TOMAS A. LE BRETON

Estudio: Bmé. Mitre 343

Dr. ERNESTO CORVALAN

Estudio: Avenida de Mayo 981

U. T. 3900 (Libertad)

DOCTOR JULIO A. ROJAS

Estudio: Uruguay 543. Dpto. 2.

U. T. 1955, (Libertad)

Estudio de los Dres. CELESIA Y SILVA

Tucumán 900, U. T. 1465 (Libertad)

DOCTOR LUIS J. ROCCA

Anchorena 626.—U. T. 841 (Mitre)

DOCTOR ELEODORO LOBOS

Estudio: Maipú 462

U. T. 22 (Avenida) y 3710 (Avenida)

DOCTOR EMILIO ZORRAQUIN

Estudio: Cangallo 666

U. T. 270 (Avenida) y 3894 (Juncal)

Doctor Leonardo Pereyra Iraola

Esmeralda 1212, U. T. 1521 (Juncal)

Estudio: Florida 880, U. T. (Av.)

DOCTOR HIPOLITO LEYS

Estudio: Lavalle 930, U. T. 3608, (Lib.)

DOCTOR VICTOR M. MOLINA

Estudio: Avenida de Mayo 605

U. T. 4954 (Avenida)

Dr. Antonio Barrera Nicholson

Estudio: Tucumán 1353, U. T. 806 (Libertad)

Dr. DOMINGO E. SALABERRY

Defensa 188

DOCTOR F. NUÑEZ LOZANO

Estudio: Cangallo 673

Unión Telefónica 844 (Avenida)

Doctor Andrés Ferreyra (hijo)

Estudio: Lavalle 1378

Unión Telefónica 4240 (Libertad)

DOCTOR RAUL MANRIQUE

Estudio: Lavalle 730

U. T. 6197 (Avenida) y 357 (Mitre)

DOCTOR JOSE M. GIUFFRA

Estudio: Talcahuano 446

DOCTOR PEDRO A. FOX

Estudio: B. Mitre 754

DOCTOR CARLOS F. MELO

Estudio: Uruguay 546

Unión Telefónica 3784 (Libertad)

DOCTOR M. ALVAREZ COMAS

Abogado

U. T. 3554, Avenida Sarmiento 412

Adolfo Bullrich y Cía.

Sucursales y remates-ferias de haciendas periódicos en Bahía Blanca, Azul, Chascomús, 30 de Agosto, Necochea, Coronel Suárez, Utracán, Quequén y De Bary

LINCOLN DE SHEPHERD
EN EXHIBICION

Se halla en exhibición en nuestro patio un selecto lote de carneros Lincoln, importados por el señor Joseph Sheherd, que remataremos

MAÑANA A LAS 3 DE LA TARDE

CATALOGOS EN NUESTRAS OFICINAS

ADOLFO BULLRICH & Cía.

9.000 VACUNOS DURHAM DE SAN JORGE de Luro.

Haciendas de alta mestización y muy buen estado, incluso 6.000 cabezas sola marca de don Adolfo G. Luro, en el establecimiento San Jorge, situado en el partido de Caseros, sobre las estaciones Andant, del ferrocarril Midland; Luro, del ferrocarril Rosario a Puerto Belgrano, tres leguas de La Manuela, del ferrocarril Sur y ocho de Atahualpa, de la C. G. B. A.

Figuran en la venta 5.500 novillos de 1 1|2 a 3 años, siendo el resto hacienda de cría, incluso vacas con y sin cría y vaquillonas, en parte servidas por toros de pedigree.

Al ofrecer en venta las haciendas de San Jorge llamamos la atención de los criadores y hacendados en general, en la seguridad de que ofrecemos una excelente oportunidad para la adquisición de haciendas generales, consideradas con toda justicia como de primer orden.

DETALLES:

500 novillos de 3 años, buena clase y buen estado.
365 novillos de 2 y 2 1|2 años, buena clase y buen estado, colorados.
325 novillos de 2 años, gran clase, especial estado, mochos, marca A. G. L.
300 novillos de 2 años, gran clase, especial estado, mochos, rosillos, marca A. G. L.
856 novillos de 1 1|2 años, gran clase y estado, mochos, colorados, marca A. G. L.
1.290 novillos de 1 1|2 años, gran clase y estado, mochos, rosillos, marca A. G. L.
712 novillos de 1 1|2 años, gran clase y estado, mochos, colorados y rosillos, marca A. G. L.
630 novillos de 1 1|2 años, gran clase y estado, mochos, colorados y rosillos, marca A. G. L.
600 novillos de 1 1|2 años, gran clase y estado.

HACIENDA DE CRIA

500 vaquillonas de 1 1|2 a 2 años, coloradas, gran clase y estado, marca A. G. L.
500 vaquillonas de 1 1|2 a 2 años, rosillas, gran clase y estado, marca A. G. L.
500 vaquillonas de 1 1|2 años, coloradas, gran clase y estado, marca A. G. L.
500 vaquillonas de 1 1|2 años, rosillas, gran clase y estado, marca A. G. L.
500 vacas buen mestizo Durham, servidas por toros de pedigree, con
500 crías al pie.
107 vacas de 3 años, buen mestizo Durham, servidas por toros de pedigree, con
90 crías al pie.
290 vacas buen mestizo Durham en parición, servidas por toros de pedigree.

La venta se realizará el **viernes 21 de enero**, a las 12 m., en el mismo establecimiento, después de un almuerzo campestre, con las haciendas a la vista y debidamente clasificadas en lotes.

Comisión a cargo de los compradores.

Otros informes en nuestra casa, Florida 269 y 273, Buenos Aires o a nuestro representante en 30 de agosto, señor Bernardo Dirube. — Adolfo Bullrich y Cía. 168-v-20-e

6.500 VACUNOS DEL MORO, EN QUEQUEN.— Las haciendas de San Pascual del Moro. 6.500 cabezas de alta mestización Durham, incluso los planteles puros por mestización, vacas lecheras especiales, vacas y vaquillonas muy apropiadas para cría, novillos de 2 a 3 años, también de muy buena clase y estado y toros de pedigree y puros por cruza, en el establecimiento San Pascual del Moro, distante cinco leguas de Quequén, ferrocarril Sur, de acuerdo con el siguiente detalle:

PLANTELES

68 vacas de gran clase y estado, con
22 terneros, de los cuales 10 machos.
64 vacas de gran clase y estado, con
28 terneros, de los cuales 14 machos.
66 vacas de gran clase y estado, con
23 terneros, de los cuales 12 machos.
30 vaquillonas de 1 1|2 a 2 años.
48 vaquillonas de 1 año.
57 toritos de 1 año.

HACIENDAS GENERALES

1.700 novillos de 2, 2 1|2 y 3 años, muy buena clase y estado, en su mayor parte mochos.
1.500 novillos de 2 y 2 1|2 años, muy buena clase y estado.
223 novillitos de año, muy buena clase y estado.
451 vacas lecheras especiales, muy buen estado, preñadas.
200 vacas secas, buena clase y estado.
336 vacas lecheras especiales en clase y estado con
336 crías al pie.
500 vacas de muy buena clase y estado, con
300 crías al pie.
237 vaquilloncitas de año muy buena clase y estado.
80 toros de pedigree y puros por cruza de servicio en los rodeos.

La venta se realizará el **miércoles 19 de enero**, a las 12 m., después de un almuerzo campestre en el mismo establecimiento, con las haciendas a la vista y debidamente clasificadas en lotes.

Trenes: Los interesados de esta capital pueden tomar el tren que sale de Constitución la víspera de la venta, a las 3 de la noche: este tren pasa por Altamirano a las 9.40 p. m., por Ranchos a las 10.24 p. m., por Chas a las 11.25 p. m., por Ayacucho a las 2.55 de la madrugada, por Balcarce a las 4.55 a. m., por Lobería a las 6.44 a. m., y llega a Quequén a las 7.40 de la mañana.

De Bahía Blanca sale tren la víspera a las 11.20 de la mañana, pasa por Dorrego a la 1.45 p. m., por Tres Arroyos a las 4.23 p. m., por Juárez a las 6.38 p. m., por Tandil a las 9.15 p. m., para llegar a Ayacucho a las 10.32 p. m.; por Ayacucho pasa a las 2.55 el tren para Quequén.

Tres Arroyos vía Cooper sale tren también la víspera del remate a las 2.35 de la tarde, pasa por Cooper a las 4.35, por Lobería a las 6.43 p. m. y llega a Quequén a las 7.35 de la noche.

De Mar del Plata sale tren la víspera a las 3 de la tarde y llega a Balcarce a las 6.50 p. m., pudiendo los concurrentes pernoctar en Balcarce y tomar el tren de Buenos Aires que pasa a las 4.55 del día del remate.

Los coches para la conducción de los interesados al establecimiento saldrán de la estación Quequén después de la llegada del tren de Buenos Aires, y los pasajeros deberán abonar $ 6 m|n. por el viaje de ida y vuelta al establecimiento.

Otros informes en nuestra casa, Florida 269 y 273, Buenos Aires. — Adolfo Bullrich y Cía. 169 v-18-e

7.000 NOVILLOS DURHAM EN CHASCOMUS. — Remate especial de novillos, organizado con el concurso de los más reputados establecimientos de la zona, y en el que ofrecemos 7.000 novillos de 1, 1 1|2, 2, 2 1|2, 3 y 3 1|2 años, en su totalidad productos de muy buena mestización Durham, en gran parte mochos, incluso lotes de una marca y todos en muy buen estado de gordura, incluso también lotes listos para frigorífico.

DETALLE

300 novillos 3 y 3 1|2 años, listos para frigorífico.
500 novillos 2 1|2 y 3 1|2 años, sola marca, gordos.
500 novillos 2 1|2 y 3 años, muy buen estado de gordura.
40 novillos 2 1|2 y 3 años, muy buen estado de gordura.
400 novillos 2 1|2 años, mochos, buen estado de invernada.
300 novillos 2 1|2 años, mochos, buen estado de invernada.
300 novillos 2 1|3 años, mochos, buen estado de invernada.
350 novillos 2 1|2 años, mochos, buen estado de invernada.
1.900 novillos 2 años, en gran parte mochos, muy buen estado de gordura, en lotes.
500 novillos 1 1|2 año, sola marca, mochos, gordos.
350 novillos 1 1|2 años, sola marca, muy buen estado de gordura.
900 novillos 1 y 1 1|2 años, muy buena clase y estado, en lotes.
2 toros Durham a galpón, de la señora viuda de Lacerna.

La venta se realizará:

El **martes 18 de enero**, a las 12 m., en nuestras propias instalaciones, con los novillos a la vista y clasificados en lotes, como dejamos detallado.

Trenes. — Los concurrentes de esta capital tienen el tren que sale de Constitución el mismo día de la venta a las 7.20 de la mañana, pasa por Altamirano a las 9.05 y llega a Chascomús a las 9.48. Llevará agregado un restaurant especial que quedará en Chascomús para regresar a Buenos Aires una vez terminado el remate.

De Tandil sale tren la víspera a las 9.15 de la noche, pasa por Ayacucho a las 10.45 p. m., por Maipú a las 12.18 a. m., por Guido a las 12.55 a. m., por Dolores a las 2.5 a. m. y llega a Chascomús a las 4.24 de la mañana.

De Las Flores sale tren la víspera del remate a las 2.17 de la tarde, pasa por Chas a las 3.24 p. m., por General Belgrano a las 3.45 p. m., por Ranchos a las 4.37 p. m. y llega a Altamirano a las 5.7 de la tarde: por Altamirano pasan en la noche y a las 9.5 de la mañana del día de la venta, trenes a Chascomús.

Comisión 2 o|o al vendedor y 2 o|o al comprador. Otros informes en nuestra casa, Florida 269 y 273, Buenos Aires, o a nuestro representante en Chascomús, señor Guillermo Mc Innes. — Adolfo Bullrich y Cía. 170-v-17-e

9.700 VACUNOS DURHAM EN TRENQUE LAUQUEN.—Liquidación total de las haciendas vacunas de alta mestización Durham y muy buen estado, existentes en el establecimiento San Ricardo, distante dos leguas de Trenque Lauquen, ferrocarril Oeste, por orden y cuenta de don Enrique Santamarina y por tener que desalojar el campo.

Al ofrecerlas nos es grato recomendarlas a la atención de los interesados en la seguridad de que ofrecemos un conjunto que puede interesarles, así por su clase, como por su estado; son en su mayoría procedentes de los establecimientos La Colina y La Fortuna y su mestización viene realizándose desde largos años con felices resultados: el servicio de la hacienda de cría que se incluye en la venta ha sido hecho con una muy buena dotación de toros, entre los cuales algunos que pueden considerarse como de primer orden.

DETALLE

2.200 novillos de 2 años, mochos, muy buena clase y estado.
3.600 vacas de vientre, incluso 1.500 crías al pie, mochos, los machos castrados.
360 vacas de 2 años, alta mestización, incluso
180 terneros castrados y mochos.
550 vacas alta mestización servidas, de preñez adelantada.
120 vaquillonas de 2 años, alta mestización, servidas de preñez adelantada.
1.100 vaquillonas de año, alta mestización, descornadas.
12 toros Durham de 2 años y otros toros Durham usados y en muy buen servicio. Caballos de tiro y silla en buen estado.

De otra procedencia:

850 novillos de 1 y 1 1|2 año, alta mestización Durham, mochos, sola marca de "La Italia", del señor Enrique C. Crotto.
850 vaquillonas, 1 y 1 1|2 años, alta mestización, descornadas, sola marca de "La Italia", del señor Enrique C. Crotto.

La venta se realizará

El **domingo 16 de enero**, a las 12 m., en el mismo establecimiento, después de un almuerzo campestre, con las haciendas a la vista y debidamente clasificadas en lotes.

Los concurrentes de esta capital tienen el tren que sale de la estación Once la víspera del remate a las 9 de la noche, pasa por Mercedes a las 11.9 p. m., por Suipacha a las 11.42 p. m., por Bragado a la 1.30 a. m., por 9 de Julio a las 3 a. m., por Casares a las 4.16, por Pehuajó a las 5.50 y llega a Trenque Lauquen a las 7.44 de la mañana.

Llevará agregado un dormitorio especial que quedará en Trenque Lauquen para comodidad de los concurrentes.

De Toay sale tren la víspera de la venta a las 4.60 de la tarde, pasa por Catriló a las 6.50 p. m. y llega a Trenque Lauquen a las 8.33 de la noche.

De Lincoln sale tren el sábado 15 a las 2.31 de la tarde, pasa por Roberts a las 3.58 p. m., por Timote a las 4.40 y llega a Meridiano V a las 7.2 de la tarde: los concurrentes pueden pernoctar en esta localidad para tomar el tren que saliendo de Timote a las 3.45 de la madrugada del domingo, pasa por Meridiano V a las 6.35 de la mañana y llega a Trenque Lauquen a las 8.55 a. m.

En Trenque Lauquen habrá coches para el traslado de los interesados, los que deberán abonar $ 3 m|n. por el viaje de ida y vuelta.

Comisión 4 o|o en haciendas generales y 6 o|o en reproductores y yeguarizo a cargo de los compradores.

Otros informes en nuestra casa, Florida 269 y 273 y San Martín 254, Buenos Aires, o a nuestro representante en 30 de agosto, F. C. O., señor Bernardo Dirube. — Adolfo Bullrich y Cía. 171-v-15-e

Arturo J. Romero

JUDICIAL — MONTEVIDEO 983—EDIFICIO antiguo, en terreno de 7 metros 50 centímetros de frente, por 13 mts. 85 cts. de fondo o lo más o menos que resulte dentro de sus muros (8.66 varas 216 varas). Base de venta, $ 15.000 m|n. **El domingo 30 de Enero** a las 5 p. m. en la misma propiedad, como perteneciente a la sucesión de doña Rosa Bonini de Solari, por orden del señor juez de 1.a instancia doctor Gerónimo Balarino, secretaría del doctor Modestino C. Pizarro. Los títulos están agregados al expediente de la testamentaría. Se hace saber que por orden del señor juez, el escribano Arturo M. Sanabria es el designado para extender la respectiva escritura. Seña 8 o|o. Comisión 2 o|o. Informes en la secretaría indicada, 6.o piso, Tribunales, o en el escritorio del martillero, Perú 175. — Buenos Aires, diciembre 29 de 1915. — M. C. Pizarro, secretario. 163 v. Enero 28.

ARTURO J. ROMERO — JUDICIAL — CANGALLO 3961. — Edificio en terreno de 8 m. 876 milímetros de frente al sud, por 70 m. 146 milímetros de fondo en el costado este y 70 metros 87 cent. en el del oeste, teniendo en su contrafrente 15 m. 155 milímetros. Base de venta, $ 25.000 m|n. **El domingo 30 de Enero de 1916** a las 5 1|2 de la tarde, sobre la misma propiedad y como perteneciente a la sucesión de doña Rosa Bonini de Solari; por orden del señor juez de 1a. instancia doctor Gerónimo Balarino, secretaría del doctor Modestino C. Pizarro. Los títulos están agregados al expediente de la testamentaría. Se hace saber que por orden del señor juez, el escribano señor Arturo M. Sanabria es el designado para extender la respectiva escritura de venta. Seña 8 o|o. Comisión 2 o|o. Informes en la secretaría indicada, 6.o piso, Tribunales, o en el escritorio del martillero, Perú 175. — Buenos Aires, diciembre 29 de 1915. — M. C. Pizarro, secretario. 164 v. Enero 28

PEDRO Y ANTONIO LANUSSE

EN VILLA MARIA F.C.C.A.

3060 VACUNOS 3060

EL MARTES 18 DE ENERO DE 1916

Venderemos en nuestras instalaciones: dando principio a la 1.30 p. m., con las haciendas a la vista, perfectamente clasificadas en lotes y de acuerdo con el siguiente detalle:

200 novillos mestizos Durham, 3 y 4 años, buen estado; 300 novillos mestizos Durham, 2 años, para invernada; 20 novillos mestizos Durham, 1 1|2 años, para invernada; 100 novillos mestizos Durham, 1 a 1|2 años, para invernada; 410 novillos cuarterones, 3 a 6 años, gordos; 150 novillos criollos, 4, 5 y 6 años, buen estado; 225 novillos buena clase, 3 y 4 años, para invernada; 100 novillos criollos, 3 años, gordos y carne gorda; 30 novillos holandeses, 2 1|2 años, gordos; 200 novillos cuarterones, 2 años, buen estado; 45 novillos criollos, 1 año, gordos; 15 novillos mestizos, 1 año, buen estado; 385 vacunos cuarterones y mestizos, buen estado, al corte; 20 vacas mestizas Durham, lecheras, con 30 terneros buen estado; 20 vacas criollas, buen estado, con 20 terneros; 70 vacas mestizonas, gordas, muy buen estado, con 70 terneros; 23 vacas con cría, regular clase, gordas, muy buen estado; 120 vacas mestizonas, gorda; 150 vacas y vaquillonas cuarteronas, buen estado; 65 vacas mestizas Durham, gordas, especiales; 50 vaquillonas mestizas Durham, buen estado; 10 vaquillonas mestizas Durham, lecheras; 20 vaquillonas criollas, 2 años, gordas; 1 toro Durham p. p. c.; 4 toros Durham 2, 3 y 3 1|2 años, buen estado; 3 carneros Hampshire Down, 2 dientes, hijos de carnero de pedigree y ovejas p. p. c.; 27 carneritos cruza Lincoln, 2 dientes.

Comisión 2 o|o a cargo de los compradores y 2 o|o a cargo de los vendedores en haciendas genrales y 3 o|o a cada parte en reproductores y yeguarizos.

Trenes: — De Retiro sale tren el lunes 17, a las 7 p. m., que pasa por Rosario a las 12 m. y llega a Villa María a las 5.07 a. m.

De Rufino sale tren el 18, a las 6.30 a. m., para por Viamonte a las 9 a. m., por La Carlota a las 10.28 a. m. y llega a Villa María a la 1.20 p. m.

De Córdoba sale tren el 18, a las 8 a. m., pasa por Río II a las 9 a. m., por James Craik a las 10.15 a. m. y llega a Villa María a las 11.30 a. m.

De Villa Mercedes sale tren el 18, a las 12.15 a. m., pasa por Sampacho a las 3.20 a. m., por Río IV a las 7.50 a. m., por Dalmacio Vélez a las 10.02 a. m., por Arroyo Cabral a las 10.38 a. m. y llega a Villa María a las 11.05 a. m.

Por pedidos de local y otros informes a nuestro escritorio en Buenos Aires, o en Villa María, al señor Fernado de Marotte — Pedro y Antonio Lanusse, Belgrano número 836.

DELFOR DEL VALLE

Cangallo 932-36

AVENIDA ALVEAR 1530, ENTRE PARERA y Montevideo. En el barrio aristocrático de los palacios. Una verdadera joya. 12.86 varas de frente por 45.78 varas de fondo, o sean 588.73 varas cuadradas. Como para levantar una mansión lujosa. El terreno es ideal por sus dimensiones y ubicación. El único en venta. Base definitiva, 170 pesos la vara cuadrada.

El **SABADO 29 DE ENERO**, a las 4 p. m., en el salón de ventas, Cangallo 932-36. Seña, 8 o o. Comisión, 2 o|o. — D. del Valle. 158-v. 29 E.

DE UN GRAN GALPON DE HIERRO — PAra cubrir con techo 4.500 metros cuadrados, sin contar los aleros. Construcción de hierro y cinc. Listo para armarse y flamante, estando la mayor parte del material encajonado. Como para industrias, depósitos de mercaderías o cereales. Pueden hacerse divisiones de 4 ó 6 galpones. Se encuentra depositado en el terreno comprendido entre las estaciones Paganini, del F. C. C. A. y Juan Ortiz, del ferrocarril Francés, a 20 minutos de la ciudad del Rosario, donde pueden verse y examinarse los planos. Base de venta, 40.000 $. Seña, 10 o o. Comisión, 10 por ciento.

El **viernes 28 de enero, a las 4 p. m.**, en el salón de ventas, Cangallo 932-36 (capital federal). Datos, en el mismo.—D. del Valle.

RODOLFO GUILLON & Cía.

Resultado del remate-liquidación de 2.000 novillos en Carlos Casares, efectuado el domingo 9 del corriente.

Novillos de 3 años carne buena y carne gorda a $ 149.—Id. de invernada de 2 1|2 años de 129 a 133.70.—Id. de 2 años de 122 a 116.55.—Id. de 1 1|2 años de 99 a 102.50.—Promedio 123,30 por novillo.

IMPORTA ESTA VENTA $ 247.849.10 M/N.

(Doscientos cuarenta y siete mil ochocientos cuarenta y nueve pesos con 10 cts. m|n.)

Fueron compradores los Sres. Dr. P. L. Videla, Eduardo P. Maguirre, Bourdieu Hermanos, Drysdale Hermanos, N. Dominguez, Cayetano J. Palau, Eulogio Olais, Pedro Oteiza, Fernando Bourdieu y H. Muchenik e hijos.

CASARES Hnos. & DIEHL

EN LA CABAÑA SANTA CLARA, DEL DOCtor Tomás E. de Anchorena. Los planteles vacunos, lanares y yeguarizos del establecimiento Santa Clara, del doctor Tomás E. de Anchorena en Salvador María, F. C. Sud partido de Lobos.

El primer remate comprende:

VACUNO

30 vacas Durham de pedigree con
30 crías.
30 vacas Durham de pedigree, servidas.
20 vaquillonas Durham de pedigree de 2 años.
20 vaquillonas Durham de pedigree de 1 año.
100 vacas Durham puras por cruza con
100 crías.
50 vacas Durham puras por cruza, servidas.
25 vaquillonas Durham puras por cruza de 2 años.
25 vaquillonas Durham, puras por cruza, de un año.

LANAR

500 ovejas Lincoln puras.

YEGUARIZO

10 yeguas Hackney con 10 crías.
10 yeguas Yorkshire con 10 crías.
10 yeguas percherón con 10 crías.
10 yeguas S. P. de C. con 10 crías.
10 yeguas Hackney Poney, con 10 crías.
10 potrancas Hackney.
10 potrancas Yorkshire.
10 potrancas Percherón.
10 potrancas Hackney Poney.

La hacienda vacuna y yeguariza es toda menor de ocho años y la lanar de cuatro. La venta se realizará

El **sábado 29 de enero**, a las 12 m., en el mismo establecimiento Salvador María, F. C. Sud partido de Lobos, con los reproductores a la vista. Comisión, 6 o o, a cargo de los compradores. Catálogos y otros datos, en nuestros escritorios, Sarmiento 357.

ESTA NOCHE
A LAS 8.30
Muebles en General
Pacheco y Recio

CORRIENTES 531

jueves.

M. Villar Sáenz Peña y Vidal

JUDICIAL: EN FLORES. — Propiedad Esperanza 650, entre las de Morón y Tranway, próximo a la Avenida Rivadavia. Orden del señor juez de lo Civil, doctor Pedro V. Meléndez. Juicio Nolla Julio contra Luis Giglioni por cobro de un crédito hipotecario, cuyos autos tramitan por la secretaría a cargo del doctor Alberto C. Oderigo. Mide: 8 metros 66 centímetros de frente al N. E. por 43 metros 47 centímetros de fondo en el costado N. O. y 43 metros 50 centímetros en el S. E., igual a 376 metros 58 centímetros cuadrados. Edificio: Jardín al frente, 3 dormitorios, comedor que cuadra al patio, cuarto de baño, una pieza de altos para servicio, cocina y w. c., lavadero cubierto, una balaustrada de material que divide el patio a un espacioso fondo, carpintería de cedro y pino, celosías, cielorraso de yeso, techos de cinc, patios de mosaicos, cañerías de gas y aguas corrientes, construcción en cal, etc. Base de venta con el 25 o o de retaza o sea $ 6.300 moneda nacional.

El domingo 30 de enero, a las 5 p. m., en la misma propiedad. La escritura de trasmisión de dominio será otorgada por el escribano señor Pedro P. Lalanne. El comprador abonará el 8 o o a cuenta de precio y el 2 o o de comisión. Mayores informes a la secretaría indicada o a nuestra casa, Victoria 599 esquina Perú. — M. Villar Sáenz Peña y Vidal. — José F. Oderigo, secretario. 162-v.-29-e.

AVISOS POPULARES

DIEZ CENTAVOS POR PUBLICACION

TRABAJOS PEDIDOS

APPRENDIZ SASTRE NECESITASE, BELGRANO número 340.

ADORNADORA DE SOMBREROS, SE NECESITA, Maipú 670.

APRENDIZ MUEBLERO ADELANTADO PRECISO, 50 cent. por día. Parral 1049.

APRENDIZA ADELANTADA MODISTA SE NECEsita, inútil presentarse si no es competente, Tucumán 1050.

BATONERAS CON MUESTRA, SE PRECISAN, Sarmiento 324.

BUENAS OFICIALAS MODISTAS SE PRECISAN, Esmeralda 622.

BORDADORAS ¿QUERÉIS APRENDER MAQUINA Cornely? Garanto al mes enseñanza completa; Paraná 743.

BUENA PRIMERA EN VESTIDOS, CON BUENAS referencias, oficialas bateras y aprendizas se necesitan. Casa Moussion, Sarmiento 1599.

CHALEQUERA SE NECESITA CON MUESTRA, B. Mitre 742, altos.

CARPINTERO JOVEN SE NECESITA, RAWSON número 1124.

CARPINTERO DE CARROS, SE PRECISA, SAN Juan 2465.

MUCHACHA SE NECESITA, PARA AYUDAR A los quehaceres de casa, Páez 2530, Flores.

MUCHACHA PARA SERVICIO DE CORTA FAmilia sueldo 15 $, se necesita, Victoria 3762, dep. 5.

MUCHACHA PRACTICA EN LOS QUEHACERES, $ 20 a 25, se necesita, México 2416.

MUCHACHA PARA TODO TRABAJO SE PRECISA en casa inglesa, 2499 Superí esquina Blanco Encalada, Belgrano.

OFICIAL Y UN MEDIO PELUQUERO NECESITO, Rivadavia 7885.

OFICIAL MEDIO SASTRE NECESITO, 24 de Noviembre 732.

SIRVIENTA BIEN RECOMENDADA SE NECESIta, buen sueldo, O'Higgins 2096. p.

SIRVIENTA PRECISO PARA TODO SERVICIO, poco trabajo, con recomendaciones Belgrano 2331.

SIRVIENTA PRECISO PARA TODO SERVICIO, sin cama. Gral. Hornos 1409, Barracas al Norte.

SE NECESITA SIRVIENTA PARA TODO TRABAjo, sueldo 35 $. Corrientes 1265.

TRABAJOS OFRECIDOS

AMA SIN PRETENSIONES, ROBUSTA, SE ofrece, Cangallo 1722.

AMA CON CERTIFICADOS SE OFRECE, GUATEmala 5527.

Albañil, OFICIAL SE OFRECE SIN PRETENSIOnes, Jujuy 2052. C. Negri.

Albañil OFICIAL COMPETENTE OOFRECESE SIN pretensiones, Bogado 456.

COCINERA Y OTROS QUEHACERES, SE OFRECE, con buenas recomendaciones, Carlos Calvo 1351, ciudad.

COCINERA vasco-española, SE OFRECE PARA cocina y otro quehacer; C. Pellegrini 1139.

CORTADOR SASTRE MUCHOS años DE PRACTICA se ofrece, Honduras 2714.

JOVEN SE OFRECE PARA TODO TRABAJO, con recomendaciones, Chacabuco 942.

JOVEN español de 20 años SE OFRECE PARA cualquier trabajo sin pretensiones, buenos informes calle Chile 2... J. Gómez.

JOVEN SE OFRECE PORTERO O MUCAMO, CON buenos informes, sin pretensiones, Sáenz Peña 1002 pieza 14. A. González.

LAVANDERA SE OFRECE A 0.60 DOCENA, planchada $ 1.20, Esparza 52, Sta. Rosalía.

MUCHACHA DE 16 años SE OFRECE, INDEPENdencia 605.

Niñera o MUCAMA PRACTICAS, OFRECENSE, Cuba 2768, Belgrano.

PEON DE COCINA SE OFRECE, PRACTICO, Venezuela 260.

SIRVIENTA SE OFRECE, ENTIENDE DE COCIna, Córdoba 1552.

SE OFRECE OFICIAL MECANICO DE LINOTIpos, competente, para la ciudad o provincias; dirigirse a Pedro Del Campone, Santos Lugares, Villa Excelsior, F. C. Pacífico.

TAPICERO FRANCES RECOMENDADO, OFRECEse para casas de familias, especialidad en cortinados, muebles, tapizar paredes. Precios módicos, Canning 488. U. T. 2012, Mitre. 156 v. En. 21

ALQUILER DE CASAS

SE ALQUILA UNA CASA, CALLE PERGAMINO número 460, con cloacas y todas comodidades.

EXTRAVIOS

SE HA EXTRAVIADO LA LIBRETA N.o 429 de V. Alsina, que perteneció a Josefa Lda Vázquez; se ruega devolverla a Humaitá número 2833. — V. Alsina, o a la Soc. general Pobladora, Sarmiento 643, escrit. 221.

SALABERRY & BERCETCHE

Casa central DEFENSA 188, Bs. Aires-Sucursal: Córdoba 951, Rosario

9.000 VACUNOS DURHAM 9.000

De gran clase y estado

22.000 LANARES LINCOLN 22.000

DEFINIDO

En el establecimiento "SAN JACINTO" distante una legua de

OLAVARRIA F. C. S.

El Domingo 6 de Febrero

Próximamente detalles completos.

Informes en nuestra casa central y sucursal Rosario.

INFORMACIONES DE ULTIMA HORA

Servicio telegráfico del Exterior

EN LOS BALCANES

LONDRES, enero 13. — Los diarios publican despachos de Atenas informando que el gobierno griego protestó ante las potencias de la entente por la ocupación de la isla de Corfú.

NUEVA YORK, enero 13. — Comunican de Sofía que las tropas anglo-francesas retiradas de Gallípoli están llegando a Salónica.

En la actualidad hay en Salónica 250.000 aliados.

PARIS, enero 13. — Anuncian de Atenas que los francoingleses desembarcaron en Albania víveres para 150.000 serbios.

El estado del emperador Guillermo

NUEVA YORK, enero 13. — El corresponsal de la "United Press" en Berlín, ha sido oficialmente autorizado a desmentir la noticia de la gravedad de la enfermedad del kaiser.

El emperador no abandona sus habitaciones, pero celebra diariamente conferencias con los más altos jefes del ejército.

Atentado contra el conde de Okuma

Un asesino le arroja una bomba

NUEVA YORK, enero 13. — Comunican de Tokio que hoy tuvo lugar un atentado contra el jefe del gabinete, conde Okuma. Afortunadamente la tentativa criminal se frustró.

El conde se dirigía en automóvil a su residencia, cuando el asesino le lanzó una bomba. El chauffeur vió el movimiento del criminal y aumentó la velocidad del vehículo. La bomba, gracias a eso, fué a caer detrás del automóvil, sin ocasionar daño alguno.

Esta es la segunda vez que el conde Okuma se libra de ser asesinado.

NUEVA YORK, enero 13. — Telegrafían de Tokío que fueron arrojadas dos bombas sobre el automóvil en que viajaba el jefe del gabinete, conde de Okuma.

El primer ministro resultó indemne.

Los asaltantes lograron escaparse.

INGLATERRA

Muerte del Rdo. Walmer Graham

LONDRES, enero 13. — Falleció hoy en esta capital el reverendo Walmer Graham.

Este sacerdote estuvo hace poco en Sud América.

PORTUGAL

El presidente de la república

LISBOA, enero 13. — El presidente de la república, señor Bernardino Machado, asistió hoy a la ceremonia de la colocación de la primera piedra de un edificio en Estoril.

Exportación de vinos

LISBOA, enero 13. — Según anuncia el gobierno en el mes en curso se han exportado a Francia 3.000.000 de litros de vino.

DEL INTERIOR

BUENOS AIRES

La temperatura y la cosecha. — Inspector sumariado. — Los elementos avanzados.

TRENQUE LAUQUEN, enero 13. — Persisten los grandes calores, pero debido a las continúas lluvias los maizales y los campos de pastoreo se encuentran en muy buen estado. Este año tendremos en esta zona, en general, una buena cosecha. Sigue la recolección con éxito.

—Se comenta el envío de un inspector de policía de la provincia para sumariar al inspector de la misma, señor Roberts, acusado según parece de abuso de autoridad. Se dice que esa medida ha sido tomada a instancias del caudillo local, señor Gregorio R. Cuello, en vista de que el inspector Roberts secundaba los planes de la otra fracción conservadora denominada "Popular".

—Con motivo del incidente sangriento que hubo hace pocos días entre algunos individuos del gremio de panaderos y del que resultó un muerto y dos heridos, el elemento de ideas avanzadas que, por algun tiempo, estaba tranquilo, parece quiere surgir nuevamente y con su prédica anárquica exaltar a los pobres trabajadores llevándoles a extremos violentos.

DE LA PLATA

HOSPITAL MELCHOR ROMERO

La dirección del Hospital Melchor Romero ha elevado al ministerio de obras públicas la planilla del movimiento habido en ese establecimiento durante el mes de diciembre.

Los datos son los siguientes:

Existencia anterior, 1.232; entrados en el mes, 116; salidos y fugados, 94; fallecidos, 20. La farmacia despachó en el mismo tiempo 4.271 recetas.

ESCRIBANOS PUBLICOS

El P. E. ha firmado un decreto por el cual se concede el título de escribano público, de acuerdo con el examen rendido ante el tribunal de exámenes notariales, a los señores Francisco Rolando Lastra, Pablo A. Médici, Carlos Landini y Antonio Suárez Holze.

PAGO DE BECAS

En el ministerio de gobierno nos han informado que el pago de las becas acordadas a estudiantes de las escuelas normales se encuentra al día.

VIGILANCIA EN LOS CAMINOS

El jefe de policía se ha dirigido al ministro de obras públicas haciéndole saber que ha organizado un cuerpo de 50 agentes de caballería para el servicio exclusivo de vigilancia en los caminos pavimentados, y con el fin de hacerlo efectivo, solicita la construcción de cinco casillas destinadas a su alojamiento.

El presidente de la Sociedad Protectora de los Animales, doctor Francisco Albarracín, dirigióse al P. E. ofreciendo su cooperación y el concurso de los socios como inspectores «ad honorem», para vigilar el cumplimiento de las disposiciones del reglamento del tráfico de los caminos adoquinados.

REGLAMENTO DE TRAFICO

Ante el pedido de un núcleo numeroso de chacareros y agricultores de los alrededores de esta ciudad, se ha expedido por el ministerio de obras públicas un decreto suspendiendo la vigencia del reglamento de tráfico últimamente dictado hasta el 1.º de abril.

Se establece a la vez en el decreto que este plazo será improrrogable.

NOMBRAMIENTOS

El P. E. nombró ayer: comisionado municipal de Rauch, Juan A. Uriburu, y comisionados escolares de Colón y de Patagones, doctor Rosendo Ahumada y Juan Negri, respectivamente.

TIERRAS DE PATAGONES

Se halla a la firma del gobernador el decreto proyectado por el ministerio de hacienda por el cual se dispone el arrendamiento de 42.000 hectáreas de tierras fiscales ubicadas en Patagones.

PAGO A LOS MAESTROS

La Dirección General de Escuelas ha girado el importe de los sueldos correspondientes al mes de noviembre a los maestros de Adolfo Alsina, Alberti, Brandzen, Carlos Tejedor, Casares, Castelli, Coronel Suárez, General Alvarado, Exaltación de la Cruz, General Alvear, General Arenales, Rivadavia, Mar Chiquita, Puán, Tornquist, Lobos, Moreno, Nueve de Julio, Saavedra, Tres Arroyos, Villarino, Bartolomé Mitre, General Dorrego, Coronel Pringles, Laprida, Marcos Paz, Merlo, San Andrés de Giles, Suipacha y Tordillo.

ECOS PARLAMENTARIOS

LA SESION DE HOY

Aceptación de las renuncias del presidente y vice primero

Con motivo de los hechos que son del dominio público, hoy hay presentes en la capital 74 diputados, entre ellos algunos que se encontraban en Mar del Plata y otros puntos.

Antes de entrar a sesión se reúnen los diversos grupos para tratar de la actitud que deben asumir.

A las 4.10 entran a sesión presidiendo el doctor Saguier y con la presencia de 73 diputados, empezando por discutir las renuncias presentadas por los doctores Carbó y Mora y Araujo, las que son aceptadas.

A la hora de cerrar esta edición se procede a elegir nuevo presidente, resultando electo el doctor Zeballos, por los votos de todos los diputados a excepción de los radicales y algunos independientes.

PODER EJECUTIVO

EN LA PRESIDENCIA

El doctor de la Plaza recibirá esta tarde en su despacho al coronel señor Toranzo, ex agregado de nuestro país en las legaciones de Suiza e Italia.

GUERRA Y MARINA

NUEVO EDIFICIO PARA EL COLEGIO MILITAR

El presidente de la república ha suscripto un decreto por el cual se aprueban los planos y costo del nuevo edificio para el Colegio Militar, de acuerdo con lo proyectado por la superintendencia de construcciones militares.

Esta dependencia ha llamado a licitación para la construcción de las obras respectivas. Las propuestas serán abiertas en acto público el 17 de febrero próximo.

El nuevo Colegio Militar se levantará como se sabe en los terrenos del Palomar de Caseros.

SERVICIOS IMPAGOS

En concepto de gratificación de servicios

El descuento de la liquidación a los señores generales y coroneles de la nación, en concepto de gratificación de servicios prestados, aun no ha sido abonado.

Este asunto está dependiente del Ministerio de Hacienda, pues el de la Guerra está imposibilitado para resolverlo, por no existir en su presupuesto partida donde hacer la imputación.

MINISTERIO DE HACIENDA

RESOLUCIONES

Se aprueba el procedimiento de la aduana de la capital al facilitar la entrada al vapor "Darro", y autorizar el alije a la lancha "Diógenes", en la rada, de los explosivos que dicho vapor traía a su bordo para su defensa.

—Se exonera al señor Carlos T. Favaro del pago de la multa de 2 o|o en que ha incurrido por demora en la presentación del manifiesto número 14.048, por haber llenado los requisitos exigidos en la resolución de 11 de octubre de 1915.

—No se hace lugar a la reconsideración pedida por el señor F. Candagabe de la resolución de 17 de noviembre ppdo. No se hace lugar a la exoneración de la multa.

—No se hace lugar al libre despacho de 150 remos y 35 kilos accesorios y clavos, solicitado por el Club de Regatas de Avellaneda, con destino a las embarcaciones de dicha institución.

—Se autoriza el despacho con franquicia condicional de los materiales y maquinaria que se introduzcan con destino a las obras ampliatorias del frigorífico de la empresa The Union Cold Storage Co. Ltda., hasta la suma de pesos 50.000 o|s.

NO HA LUGAR

El ministerio de hacienda no hace lugar a la solicitud presentada por la sociedad de beneficencia en la que pide se revoque la resolución de la aduana de la capital, por la que no se hace lugar al libre despacho de una partida de cepillos para dientes destinados al hospital de niños.

Dice el ministerio en su resolución, que tales cepillos no están comprendidos en la franquicia que consagra el artículo 9 de la ley de aduanas.

MUNICIPALES

AGENTES DE TRAFICO

La dirección de tráfico ha redoblado el número de agentes que atienden el tráfico en las avenidas de Palermo, lo cual ha tenido por consecuencia la disminución notable de la velocidad de los automóviles y el menor número de accidentes ocasionados por los vehículos en estos últimos días.

DEPOSITOS DE LA COMPAÑIA ALEMANA

El jefe de la oficina fiscalizadora de contratos de las compañías de electricidad ha informado a la intendencia que en el Banco de la Nación existe ya un depósito de 1.012.300 pesos de la Compañía Alemana, correspondiente al fondo de renovación y conservación de materiales de la misma.

FERIAS FRANCAS

Mañana funcionarán ferias francas en Iriarte y Vieytes, Serrano y Honduras, Córdoba y Callao, Giribone y Federico Lacroze, Ecuador y Mansilla y Yapeyú y Belgrano.

TURF

HIPODROMO ARGENTINO.

RESULTADOS DE HOY

PRIMERA CARRERA

La reunión dió comienzo bajo buenos auspicios para la cátedra, pues si el favorito en la carrera de vallas no se destacó netamente, por lo menos aunque compartiendo el premio, llegó primero.

Los ocho inscriptos fueron presentados, destacándose desde un principio Galo, quien imprimió tren fuerte a la carrera. En su seguimiento se pusieron Crater y Montezuma.

La carrera no tuvo variante hasta salvar la última valla, en que lo hicieron parejo Montezuma con Kalium, y desde ese instante hasta la raya, no pudieron aventajarse, trasponiendo el disco tan apareados, que el juez se vió en la obligación de declararlos puesta.

Tercera fué Lay y cuarta Sibarita.

PREMIO PLATON

Primera carrera—2.500 metros — (De vallas)

1	**KALIUM** 73 kilos, por Orville y Charlatana, del stud Teveré, N. Benegas.	311	224
1	**MONTEZUMA** 73 kilos, por Golden Maxim y Nocera, del stud Los Gorros, M. de los Santos. .	2337	1142
3	Lay 68, B. Sánchez.	171	175
4	Sibarita 68, A. Burgos.	177	132
0	Galo 73, R. d'Etchessarry. . .	586	633
0	Nervio 73, E. Clemente.	233	184
0	Crater 73, J. Castillo.	67	83
0	Forajida 68, R. de Whilde. . .	197	185
		4579	2785

Dividendo: de Kalium, pesos 5.10 a ganador y 4.80 a placé; de Montezuma, $ 2.35 a ganador y 2.55 a placé; de Lay 5.60.

Tiempo: 2'55" 2|5.

SEGUNDA CARRERA

En la carrera de yeguas perdedoras no se produjo deserción alguna, siendo presentadas las doce inscriptas a discutir su primer victoria.

Rumbosa inició el movimiento seguida de Lluvia, Lita y Yerba Mota.

En la mitad de la recta hizo su entrada la gran favorita para en definitiva imponerse con entera facilidad.

Papeleta fué segunda y tercera Perfidea.

PREMIO CORNICHON

Segunda carrera—1.500 metros

1	**YERBA MOTA** 56 kilos, por Truman y Yerba Dulce, del stud Amtaeurs, D. Torterolo. . . .	5741	4292
2	Papeleta 56, F. Arcuri. . . .	1129	942
3	Perfidea 56, R. Rivero. . . .	798	598
4	Aurodina 56, E. Saavedra. . . .	1090	796
0	Lluvia 56, H. Sormani. . . .	178	216
0	Rumbosa 56, A. Navarro. . . .	653	512
0	Fulana 53, L. Aprile.	483	346
0	Redención 53, J. Pena. . . .	1223	1359
0	Lady Day 56, M. Acosta. . . .	2677	2029
0	Dentelle 56, R. Carabajal. . . .	427	483
0	Lita 53, S. Caro.	136	152
0	Devota 53, G. Benvenutti (en pareja con Dentelle).		
		14535	11795

Dividendo: de Yerba Mota, pesos 4.55 a ganador y 2.70 a placé; de Papeleta 5.30; de Perfidea 7.25.

Ganada por dos cuerpos y medio.

Tiempo: 1'32" 4|5.

PREMIO MY HAPPY

Tercera carrera—1.500 metros

1	**JULIANO** 56 kilos, por Saint Wolf y Julia, del stud Laboulaye, M. Acosta.	7475	5505
2	Dosel 56, G. Ardouin.	3395	2547
3	Fandango III 56, R. Carabajal.	793	623
4	Injusto 56, E. Saavedra. . . .	709	1309
0	Le Notre 56, A. Irusta. . . .	363	354
0	Castañazo 53, N. Rodríguez. . .	934	906
0	Yucatán 56, R. Rivero. . . .	802	659
0	Godo 56, R. Rodríguez. . . .	178	158
0	Ducal 56, A. Amoroso.	550	377
0	Dolfo 56, C. L. Fernández. . .	3039	2105
		18238	13543

No corrieron: Sir Carlos y Wateville.

Dividendo: de Juliano, pesos 4.40 a ganador y 2.40 a placé; de Dosel 2.90; de Fandango III 5.75.

Ganada por un cuerpo y medio.

Tiempo: 1'32" 4|5.

PREMIO REMATE

Cuarta carrera—1.600 metros

1	**MABILLE** 46 kilos, por Master Willie y Martinesti, del stud Don Facundo, E. Saavedra.	1252	893
2	Periwinkle 57, G. Morales. . . .	803	585
3	Espadañal 51, E. García. . . .	1105	861
4	Normando 51, G. Benvenutti. .	2718	1852
0	Padín 51, J. Maver.	247	236
0	Fox 54, J. Ceraño.	3448	2303
0	Tareta 52, R. Rodríguez. . . .	636	523
0	Sol 51, M. de Lara.	71	81
0	Danzante 51, E. Muraña. . . .	294	366
0	Guandacol 51, J. Baigorria. . .	518	392
0	Voilá! 51, S. Ruiz.	3374	2221
0	Hombrecito 51, A. Quinteros. .	1243	1036
0	Palmita 49, F. Arcuri (con Hombrecito).		
0	La Brava II 49, J. Bastías. . .	594	572
0	Cheroboyá 48, O. González. . .	282	246
0	Beagle 48, J. Fernández. . . .	266	236
0	General Belgrano 48, F. Barroso	50	47
0	Vespertino 48, M. Acosta. . . .	1881	1510
0	Guerra 43, M. Cabrera. . . .	99	117
		18873	14087

No corrieron: Kildare, Canotiere, Sinaí II, Fortunín, Cherobayá y Ronde du Soir.

Dividendo: de Mabille, pesos 27.15 a ganador y 9.70 a placé; de Periwinkle 13.75; de Espadañal 10.00.

Ganada por medio pescuezo.

Tiempo: 1'38" 1|5.

MUNDO COMERCIAL

LA PLAZA

La Caja de Conversión tuvo hoy movimiento de importancia que comprende ambas leyes financieras. Por concepto de la número 3871, entraron 502.489.22 pesos oro. De acuerdo con la última ley número 9480. se retiró la suma de 502.373.30 pesos oro, con motivo de una operación en que intervino el Banco Anglo Sudamericano.

Estas dos operaciones dieron un saldo de 115.92 pesos oro, a favor del encaje metálico que cerró a la fecha con una existencia de $ 305.637.290.56 oro, segun puede verse en el balance que en otro lugar publicamos.

Las operaciones efectuadas en el mercado de títulos de la Bolsa de Comercio no difieren en importancia a las de ayer. Se negociaron valores oficiales diversos, todos por cantidades limitadas y cotizaciones con tendencia variable.

En la Bolsa de Cereales los negocios en trigo, fueron muy activos, pasando lo vendido en el día de veinte mil bolsas. El mercado cierra firme para todas las categorías de este cereal.

Se resintió algo de flojedad el maíz amarillo.

La avena sin ninguna variante en sus precios, así la exportación pagó de $ 4.60 a 4.90 en el Once y hasta 4.97 1|2. en Ingeniero Brian.

Continúa con precios firmes el mercado de consumo para el lino, obteniéndose hasta $ 12.60 por los 100 kilogramos de este oleagi.

—Sin modificación, ó sea en el mismo estado que noticiamos ayer, el mercado de lanas y otros productos pecuarios.

—A pesar de la fuerte entrada de hoy en Liniers, los precios del ganado vacuno manteniénse sostenidos en lo que respecta a las haciendas de tipo frigorífico. Por lo contrario, las de consumo sufrieron una ligera baja, que comprende a todas las categorías.

—La fuerte entrada de hoy en Tablada, representada por 20.530 cabezas de ganado lanar, ha influído sensiblemente en las cotizaciones. La depreciación que de ayer a hoy puede calcularse en un peso por animal, comprende especialmente a los corderos tipo frigorífico, de los que la plaza hállase abarrotada.

BOLSA DE COMERCIO

Segunda rueda

Cédula Hipotecaria Argentina de 6 o|o (antigua emisión), para Enero 14: 40.000 a 90.30.

Id. para fin de mes: 60.000 a 90.20.

Id. para Febrero 29: 10.000 a 90.

Cédulas Nacionales de la serie K, para Enero 14: 30.000 a 87.

Id. de la serie H. para Enero 14: 6.000 a 101, 3.500 a 100.80.

Cédula Hipotecaria Argentina (primera serie), para Enero 14: 2.000 a 91.20, 4.000 a 91.10, total 6.000.

Crédito Argentino 1905 para enero 14: 1800 a 85.50.

Bonos municipales de pavimentación (trimestral) para enero 14: 9000 a 72.

Bonos hipotecarios del Banco de la Provincia de Buenos Aires, de 6 por ciento para enero 14: 3000 a 90.

Quebrachales Puerto Sastre (oro) para fin de mes, 200 a 3.20.

CAJA DE CONVERSION

El movimiento monetario operado hoy por ley 3871, fué como sigue:

Saldo anterior	237.292.733.474
Entraron	502.489.220
Suma	237.795.222.694
Salieron.	—
Saldo.	237.795.222.694

De acuerdo con la ley 9480, el movimiento por bonos depositados en las legaciones argentinas fué hoy el siguiente:

Saldo anterior.	68.344.441.170
Suma.	68.344.441.170
Salieron	502.273.300
Saldo.	67.842.067.870

Ambos saldos por leyes respectivas, dan un total de 305.637.290.564 pesos oro.

La circulación fiduciaria alcanza a la suma de 987.648.438.57 pesos papel.

MERCADO DE PATATAS

Han entrado al Retiro 289 bolsas de patatas.

Ventas de hoy:

Patata en el Retiro de $ 0.70 a 0.80 los 10 kilos.

MERCADO DE PASTO

Estación Caballito

Han entrado hoy a este mercado 4.866 fardos chicos de pasto y 436 fardos grandes.

Ventas de hoy:

J. A. Botte.—38 fardos alfalfa grandes a pesos 44, 40 id id a 37.

J. B Guillaume.—40 fardos alfalfa grandes a $ 44, 60 id id a 35.

Domingo Bracchi.—36 fardos alfalfa grandes a $ 39, 34 id id a 34.

T. Devoto y Cía.—37 fardos alfalfa grandes a $ 36, 30 id id a 35.

D. Monteverde.—36 fardos alfalfa grandes a $ 35, 36 id id a 34.

MERCADO I. BULLRICH

Enero 13 de 1916.

Han entrado hoy a este mercado 436 pichoneras cargadas con aves varias y 626 cajones huevos.

Las ventas se efectuaron sostenidas y sin variación.

Ventas al por mayor:

Gallinas especiales de $ 3 a 3.30 la yunta.
Gallinas regulares de 1.70 a 2.70 id.
Pollos especiales de 1.80 a 2.50 id
Pollos regulares de 1.10 a 1.60 id.
Pollos chicos de 1 a 1.20 id.
Pavos cerda de 8.70 a 9.80 id.
Pavitas, según clase, de 3 a 4.60 id.
Patos criollos, de 1.60 a 2.20 id.
Patos marruecos, de 1.20 a 1.50 id.
Gansos, de 2.50 a 3.20 id.
Pichones de paloma, a 0.35 id.
Conejos viejos, de 1.20 a 1.60 id.
Huevos, la docena de 0.44 a 0.45.

Estos precios son con impuestos municipales.

MERCADO DE ABASTO PROVEEDOR

Enero 13 de 1916.

Se descargaron hoy en este mercado 177.850 kilos de verdura y 21.500 de frutas en general.

Movimiento:

Verduras y legumbres.—No obstante haber aumentado sus arribos, los precios de los artículos de este renglón subsisten firmes.

Frutas.—Sus cotizaciones continúan estacionarias.

Pescado.—Rigieron en general los precios que consignamos ayer.

BOLSA DE CEREALES

Enero 13 1916.

Entradas de hoy en el Once:

Trigo: 21.178 bolsas maíz; 8151 id; lino 23 id. avena 8536 id.; cebada 2402 id; centeno 28 id.; triguillo 303 id; nabo 42 id.; harina 122 id; pasto fardos gr. 2436 y 4866.

Ventas efectuadas hoy en la Bolsa de Cereales:

Trigo Barletta: 321 bolsas Sola 945; 402 id. 970; 315 Once 970; 250 960; 175 945; 242 940; 636 Sola 940; 162 940; 462 Lacrozo 940; 250 Buenos Aires 940; 300 Once 940; 654 Sola 930; 340 Once 920; 143 Central 900; 326 Buenos Aires 880; 636 Once 860.

Trigo Ruso: 350 bolsas D. D. 930; 181 Once 920; 495 Sola 910; 260 Once 900; 630 900.

Trigo Tucelas: 54 bolsas Once 960; 230 920; 740 850; 60 850; 100 840.

Trigo varias clases: 1150 bolsas Once 955; 455 945; 850 940; 134 940; 396 920; 731 Sola 880; 307 Once 880; 1838 Dique 840; 457 Once 620.

Avena: 100 bolsas Sola 490; 410 490; 231 Once 490; 4328 Brian 497 1|2; 199 Once 430; 150 Sola 430; 503 Brián 490; 530 Sola 475; 301 Once 465; 960 id. 465; 580 Sola 455; 241 440.

Trio Francés: 182 bolsas Sola 930; 310 Palermo 825.

Ruso y Francés: 441 bolsas Sola 935.

Maíz amarillo: 157 bolsas Sola 530. [illegible] Buenos Aires 525; 220 520; 503 Sola 515; [illegible] 510; 620 Once 505; 200 505; 200 500.

Colorado: 477 bolsas Sola 540.

Lino: 545 bolsas Once al llegar 1260; 181 Dto. Dna. 1250; 536 Once 1220; 150 1220; 100 Buenos al llegar 1200.

Nabo: 25 bolsas Once 1175.

Triguillo: 303 bolsas Once 350.

Cebada: 501 bolsas Once 540; 486 Sola 540; 370 525; 416 Once 500; 100 Sola 490; 200 480; 120 470; 50 Once 460; 160 460.

ENTRADA DE CEREALES

Enero 13 de 1916.

I. Brian: trigo 2073 bolsas, avena 3154 id, lino 206 id.

Sola: trigo 6103 bolsas, maíz y lino 173 id, avena 2464 id, cebada 674 id, harina 200 id.

Rural: Lino 607 bolsas, alpiste 450 id, trigo 1228 id, nabo 92 id.

Mercado Central de trigo: 743 bolsas.

Pacífico: pasto 341 fardos chicos

Retiro: patatas 289 bolsas.

Buenos Aires: trigo 2787 bolsas, maíz 2260 id, avena 7334 id, harina 200 id, pasto fardos grandes 51 y fardos chicos 266.

Total de las entradas: trigo 33.185 bolsas, maíz 14.517 id, lino 1.009 id, avena 16.231 id.

MERCADO CENTRAL DE FRUTOS

MOVIMIENTO del 12 de Enero de 1916.	ENTRADA 1916	ENTRADA 1915	SALIDA 1916	SALIDA 1915
Lana kilos.	198.623	410.952	488.341	980.199
» recibida desde el 1.º de Julio.	48.490.750	55.350.649		
Lanares, Atados.	2415	1545	1013	1159
Vacunos, Cueros.	2230	1661	2344	2126
Yeguarizos »	487	152	849	199
Cerda, Bultos.	85	45	81	5
Plumas »	1	—	6	—
Grasa, sebo, aceite, bts.	4	83	33	4
Varios »	41	1	56	5
Maíz, bolsas. .	—	—	—	—
Trigo » . .	—	—	105	—
Otros cereales » . .	—	—	—	—
Entrada total de cereales	288.564	191.549		
Existencia				
Lana, kilos	12.940.955	12.401.522		
Cereales, bolsas.	13.179	22.987		
Productos varios, kilos.				
Entrada.	—	—		
» total desde el 1.º de Julio.	33.529.559	19.723.595		

Wagones descargados hoy, 117
Carros » » 27

El Mercado está habilitado para el recibo de lanas

Se descargaron en este mercado 107 vagones con los siguientes frutos:

198.623 kilos de lana, 2.415 atados de cueros lanares, 2.230 cueros vacunos, 487 cueros de potros, 85 bultos de cerdas, 1 id de pluma, 1 cascos de grasa y 41 atatdos de cueros varios.

Ventas de hoy

Lana cruza gruesa. — 20.000 kilos, Sud, a $ 17.20; 60.000, id, a 17.00; 3.000, Once, a 16.50; 10.000, Sud, a 16.00; 3.000, Ayacucho, a 17.00; 5.000, Sud, a 16.80; 4.000, id. a 16.40; 3.000, id, a 16.20; 12.000, Oeste, a 15.50; 2.000, Pampa, a 14.00; 3.000, id, a 13.50; 5.000, Oeste, a 14.50.

Cruza mediana. — 3.000 kilos, a $ 17.00; 2.000, Sud, a 16.50; 5.000, id. a 16.00; 2.000, Oeste, a 15.00; 4.000, id, a 14.70; 2.00, id, a pesos 14.00.

Cruza fina, mediana y gruesa. — 30.000 kilos, Sud, $ 16.00; 22.000, id, a 15.50; 50.000, de 12.50 a 14.00; 3.000, Oeste, a 14.50.

Cruza fina. — 5.000 kilos, Sud, a $ 16.20; 2.000, id, a 15.50; 2.000, Oeste, a 14.50; 15.000, de 11, 11.70 a 12.00

Mestiza fian. — 600 kilos, Pacífico, a $ 12.00; 2.000, Sud, a 11.50; 3.000, id, a 11.20; 3.000, id, a 11.00; 3.000, id, a 11.80; 6.000, id, a 10.50; 2.000, Pampa, a 12.20; 12.000, id, a 10.0; 16.000, id, a 9.50; 7.000, id, a 9.00.

Pieles lanares, consumo. — 1.100 kilos a pesos 1.24; 300 a 1.22; 900 a 1.21; 500 a 1.20; 300 a 1.18; 1.00 a 1.17; 1.500 a 1.15; 500 a 1.12; 1.300 a 1.10; 500 a 1.05; 400 a 1.03; 600 a 1.00; 700 a 0.95; 300 a 0.93; 100 a 0.90; 200 a 0.85.

Mortecino. — 3.900 kilos a $ 1.04; 700 a 1.02; 2.100 a 1.01; 500 a 1.00; 600 a 0.98; 1.000 a 0.97; 1.500 a 0.95; 500 a 0.94; 1.300 a 0.93; 1.300 a 0.90; 500 a 0.85; 400 a 0.83; 600 a 0.80; 700 a 0.75; 300 a 0.73; 200 a 0.70; 100 a 0.65.

Cotro y pelado, consumo. — 500 kilos a pesos 0.60; 400 a 0.55; 300 a 0.52; 700 a 0.50; 400 a 0.45.

Mortecino. — 800 kilos a $ 0.40; 600 a 0.35; 300 a 0.32; 800 a 0.30; 200 a 0.25.

Lanares criollos. — 400 kilos a $ 0.80.

Cueros vacunos. — 100 cueros a $ 15.50; 160 a 15.30; 200 a 15.00; 100 a 14.80; 150 a 14.60; 300 a 14.50; 200 a 14.20; 300 a 14.00; 100 a 13.80; 150 a 13.50; 100 a 13.00; 5 a 12.00.

Becerros. — 300 cueros a $ 17.50; 120 a 17.20; 300 a 17.00.

Nonatos. — 150 cueros a $ 14.50; 100 a 14.20; 200 a 14.00.

Potros. — 100 cueros a $ 8.80; 50 a 8.60; 40 a 8.50; 50 a 8.30; 20 a 8.20; 40 a 8.00.

Cerdas. — 200 kilos a $ 13.00; 400 a 12.50; 300 a 12.00; 300 a 11.70; 400 a 11.50; 300 a 11.00; 400 a 10.50; 500 a 10.00; 200 a 9.00.

Colas. — 50 kilos a $ 20.00; 50 a 18.00.

Nutria. — 100 kilos a $ 2.50; 300 a 2.40; 100 a 2.30; 50 a 2.20; 100 a 2.00; 150 a 1.80; 50 a 1.60; 40 a 1.50; 20 a 1.30.

Corderitos. — 120 docenas a $ 1.40; 100 a 1.30; 40 a 1.20.

Cabras. — 100 kilos a $ 16.00; 200 a 15.80; 200 a 15.50; 200 a 15.00.

Liebres. — 200 cueros a $ 0.15; 150 a 0.14; 100 a 0.12.

Zorros. — 70 cueros a $ 0.70; 50 a 0.60; 50 a 0.50.

Sebo derretido. — 2 cascos a $ 4.40; 3 a 4.30; 3 a 4.20.

Sebo pisado. — 3 cascos a $ 3.30; 2 a 3.25; 1 a 3.20.

Plumas. — 100 kiols a $ 3.50; 20 a 3.00;